

vol.34

2016 가을호

www.noin-lover.or.kr

# 동구老

DONGGUNO NEWSLETTER

언제나 행복이 가득한 곳, 육주복지회



사랑  
나눔



사회복지법인

육주복지회

언제나 행복이 가득한 곳,  
육주복지회

# 동구老

DONGGUNO NEWSLETTER



## Contents

- |  |   |
|--|---|
| <p>03 인사말씀   대표이사 박병립</p> <hr/> <p>04 사진으로 보는 동구노인종합복지관   동구노인종합복지관</p> <hr/> <p>06 자랑스러운 어르신   동구노인종합복지관</p> <hr/> <p>07 지역사회와 함께하는 행복한 나눔   동구노인종합복지관</p> <hr/> <p>08 마이홈 뉴스   마이홈노인전문요양원</p> <hr/> <p>10 손이 주는 특별한 감동   마이홈노인전문요양원</p> <hr/> <p>11 노인학대예방안내   육주복지회</p> | <p>12 마이홈과 함께하는 사람들   마이홈노인전문요양원</p> <hr/> <p>14 동구소규모노인종합센터 프로그램 소식   동구소규모노인종합센터</p> <hr/> <p>16 동구재가노인복지센터 소식   동구재가노인복지센터</p> <hr/> <p>18 후원금사용내역 · 후원업체소개   육주복지회</p> <hr/> <p>19 사랑을 나누는 법 : 후원 · 자원봉사내역   육주복지회</p> <hr/> <p>20 법인소식   육주복지회</p> <hr/> <p>※ 2012년 겨울호(vol26)부터 이용자 건의사항 및 반영정도를 기재하였습니다.</p> |
|--|---|



사회복지법인 육주복지회 대표이사  
박 병 립

# “ 풍요로운 가을의 길목에서 소망하는 결실의 꿈 이루길 ”

안녕하십니까?

연일 계속되는 폭염과 열대야로 유난히도 무더웠던 여름이 물러  
가고 어느새 선선한 바람이 불기 시작하니 가을이 성큼 다가왔  
음을 느낄 수 있습니다. 어김없이 바뀌는 계절은 자연이 우리에게 주는 선물인 것 같습니다.  
그저 작은 기다림만으로 받을 수 있는 선물 말이지요.

가을이 주는 좋은 기운으로 좋은 일만 가득하셨으면 합니다. 지난 봄과 여름을 쉬지 않고  
바쁘게 보내신만큼 풍요로운 가을의 길목에서 자연이 영글듯이 소망하는 결실의 꿈도 모두 다  
이루시기를 바랍니다. 감사합니다.

## 가을엽서

- 이해인-

하늘이 맑으니 바람도 맑고  
내 마음도 맑습니다.  
오랜 세월 사람으로 잘 익은  
그대의 목소리가 노래를 펼쳐지고  
들꽃으로 피어나는 가을 한 잎·두 잎  
나뭇잎이 물들어 떨어질 때마다  
한 잎 두 잎 익어서 떨어집니다

지금껏 살아온 날들이  
힘들고 고달팠어도 함께 고마워하고  
앞으로 살아갈 날들이 조금은 불안해도  
새롭게 기뻐하면서  
우리는 서로에게 부담없이  
서늘한 하늘 가을 바람  
거룩한 하늘 같은 사람이 되기로 해요

사랑하는 이어  
내 마음의 가을 숲으로 어서  
조용히 웃으며 걸어오십시오  
낙엽 빛깔 닮은  
사랑의 첫 마음을 향기롭게 피워 올리려고  
손맛도 달게 변한 우리 사랑을 자축해요



# 동구노인종합복지관 **자**각각



2.1 1학기 개강식



2.2 경로당 사업설명회 및 협약식



2.4 설맞이 함박복나누기(롯데슈퍼 지저점)



2.18 정기총회



2.26 학생회 이취임식



3.3 공익활동 참여자 사전교육



3.10 신입생활영회



3.15 네일아트



3.23 제12회 핑퐁은 건강을 싣고



4.1 상반기 운영간담회



4.12 동구노인대학복나들이



4.12 경로당연합 나들이



4.19 장검다리봉사단 봉사활동



4.19 노인일자리사업 통합발대식



4.29 아우름봉사단 봉사활동



4월~6월 자연염색프로그램



5.2 세대공감 러브레터



5.2 효사랑 카네이션



5.4 제12회 하하호호체육대회



5.19 독거노인친구만들기 사례관리



5.20 부부의날 이벤트



5.26 노노케어 참여자 간담회



5.30 이랜드 사랑의 장바구니



6.2 효도관광(나들이)



6.9 독거노인친구만들기 나들이



6.15 희희낙락봉사단 봉사활동



6.20 친목 포켓볼대회(한국폴리텍 더하기 봉사단)



6.23 성인문해시화전



6.28 공익활동 참여자 간담회



6.29 1.3세대 재능나눔



6월~7월 녹색자연일군이 어린이집 연계 감사체험



7~8월 사회복지현장실습생 교육



경륜전수활동 참여자직무교육(월1회)



경륜전수활동 참여자 활동(월30시간)



공공시설봉사 참여자 활동(월30시간)



노노케어 참여자 직무교육(월1회)



노노케어 참여자 활동(월30시간)



독거노인친구만들기 자조모임



독거노인친구만들기 음악치료



생신잔치(매월28일)



청춘아이템(매월28일)



이용자대표회의(매월 마지막주 수요일)

구분	건의사항	반영정도
1	경로식당 설거지하는 곳이 더움	주방내부 에어컨 설치
2	탁구장이 시원하지 않음	에어컨 교체 실시
3	컴퓨터실 마우스패드가 낡음	마우스패드 교체 실시



# 자랑스러운 어르신~♪♪

동구노인종합복지관 어르신들은 동구노인대학과 사회교육 프로그램을 통해 쌓은 출중한 실력으로 지역대회에 참가하여 많은 상을 수상하셨습니다.

## 2016. 대구광역시 어르신생활체육대회(04.06.수)

대구광역시체육회가 주최하고, 시종목별연합회가 주관하는 2016. 대구광역시 어르신생활체육대회에 동구실버국학기공팀과 동구실버웰빙댄스팀이 참가하였습니다. 동구실버국학기공팀은 '동구 우승' 과 이화식 어르신은 '개인 2등'을 수상하였답니다~^^



## 2016. 동구청장기 국학기공대회(05.22.일)

대구광역시동구체육회가 주최하고, 대구광역시 동구국학기공협회가 주관한 2016. 동구청장기 국학기공대회에 동구실버국학기공팀이 참가하여 동구실버국학기공팀이 2위를 수상하였으며, 트로피와 상금을 받았습니다.



## 제17회 대구광역시장기 생활체육 국학기공대회(06.18.토)

대구광역시국학기공협회가 주최·주관한 제17회 대구광역시장기 생활체육 국학기공대회에 동구실버국학기공팀이 참가하여 3등을 수상하였기에 상금과 상패를 받았답니다. 취미생활을 영위하기 위해 끊임없이 노력하는 모습이 보기 좋습니다~^^



## 제23회 대구광역시장기 에어로빅스 체조경연대회(06.25.토)

대구광역시체조협회가 주최·주관한 제23회 대구광역시장기 에어로빅스 체조경연대회에 동구실버웰빙댄스팀이 참가하여 노년부 장려상(트로피)를 수상했습니다. 음악에 맞춰 신나게 댄스댄스~♪♪ 결과에 연연하지 않고, 즐기는 모습이 보기 좋았습니다~^^



지역사회와 함께하는 행복한 나눔

# 소원우체통 & 삼계탕 나눔 데이



동구노인종합복지관은 동대구 우체국과 지난 5월 MOU를 체결하여 소원우체통과 삼계탕 나눔 데이 행사를 실시하였습니다. 어르신들의 욕구에 맞는 생필품 지원을 위해 복지관 내 소원우체통을 설치하여 어르신들의 다양한 소원을 접수 받고 있으며, 추후 연말에 소원을 선정하여 성취해드릴 예정입니다. 또한 초복을 맞이해 동대구 우체국의 후원으로 삼계탕 나눔 데이 행사를 실시하여 동구노인종합복지관 어르신 300명께 건강식을 대접하는 시간을 가졌습니다.



동대구우체국 협약식



초복에는 역시 삼계탕이 최고야~

지역사회와 함께하는 행복한 나눔

# 『하(夏)하(夏) 행복산타』

동구노인종합복지관은 DGB 금융그룹과 하(夏)하(夏) 행복산타 행사를 실시하였습니다. 임직원과 자녀로 구성된 DGB 가족봉사단 50여명이 독거어르신을 생각하며 손수 떡을 만들고 편지를 쓰는 등 독거어르신들의 건강한 여름을 나기 위한 선물보따리를 제작 하였습니다. 선물보따리는 삼계탕, 떡(인절미), 여름이불로 구성되었으며, 봉사단원들이 직접 독거어르신 50명에게 선물을 전달해 드렸습니다. DGB 금융그룹의 후원으로 어르신들이 건강한 여름을 보낼 수 있는 뜻깊은 기회가 되었습니다.



하하행복산타 선물보따리



하하행복산타 후원품 전달식

# 마이홈 뉴스

## My Home News

### 1. 롯데아울렛 이시아폴리스점과 함께하는 2016 새해 음악회 <2016. 01. 09. 토>



어르신들의 사회적 욕구 해소와 자아존중감 향상을 돕고 여가 및 문화생활의 증진을 위해 대구 콘서트하우스 그랜드홀에서 실시된 새해음악회에 마이홈 어르신들이 참여하여 즐거운 시간을 보냈습니다. 어르신들의 집중력이 돋보였으며 이런 공연이라면 언젠가는 다시 참여하고 싶다는 이야기를 하시며 매우 만족해 하셨습니다.

### 2. 코리아 앙상블 예술단의 찾아가는 Live Concert <2016. 01. 29. 금>



지역사회 내 코리아 앙상블 예술단과의 연계를 통한 다채로운 공연관람으로 어르신들의 스트레스 해소 및 일상생활의 활력을 증진시켜 드릴 수 있는 행복한 시간을 보냈습니다.

### 3. 2016년 상반기 전문성 강화 및 서비스 질 향상을 위한 직원 연수 <2016. 03. 11. 금>



따뜻한 봄기운 완연한 3월! 종사자들의 직무능력향상을 도모하고 서비스 질 향상을 위하여 봉무공원 돌레길 일대로 직원 연수를 다녀왔습니다. 돌레길 일대를 등반하고 맛있는 저녁 식사를 먹으면서 개개인의 재충전의 시간은 물론 종사자들 간의 단합할 수 있는 소중한 시간이 되었습니다.

### 4. 마이홈 거주어르신 외부공연관람 <2016. 03. 25. 금 / 2016. 05. 07. 토>



거주어르신들의 여가생활 증진 및 문화적 욕구 충족의 위하여 DTC섬유박물관 견학 및 어버이날 맞이 현철&김용임孝콘서트를 관람을 다녀왔습니다. 앞으로도 다양한 외부공연관람을 실시하여 어르신들의 삶의 질 향상을 위해 계속해서 노력하겠습니다.

### 5. 마이홈 거주 어르신 지역사회행사참여-팔공산 벚꽃축제 <2016. 04. 15. 금>



봄꽃이 만개한 4월! 지역사회 행사인 팔공산 벚꽃 축제에 다녀왔습니다. 맛있는 간식을 먹고 신나는 공연도 관람하며 즐거운 시간을 보냈습니다. 예쁘게 핀 봄꽃들의 향기를 맡고 사진도 찍으며 봄날의 화창한 기운을 가득 담아 왔습니다.



**6. 어버이날 기념孝잔치 한마당 <2016. 05. 06. 금>**



어르신 감사합니다! 그리고, 사랑합니다. 어버이날을 맞이하여 마이홈에서 '효잔치 한마당' 이 열렸습니다. 종사자 및 자원봉사자들이 함께 '어머님 은혜' 를 제창하였으며, 어르신들의 가슴에 카네이션을 달아드리고 마이홈에서 준비한 예쁜 머플러와 손수건을 선물로 드렸습니다. 또한 한마음 풍물단의 화려하고 멋진 공연을 통하여 흥겨움을 더해드릴 수 있었습니다.

**7. 2016년 제 26회 대구노인복지시설 효도관광 <2016. 05. 18. 수>**



대구노인복지협회에서 주최하는 효도관광에 마이홈 거주 어르신들이 참여하셨습니다. 솔내음이 가득한 경남 밀양 기회 송림 유원지에서 신나는 공연도 보고 맛있는 음식을 먹으며 타 시설 어르신들과 어우러져 뜻깊은 시간을 보내고 왔습니다.

**8. 2016년 상반기 마이홈노인전문요양원 행복장터 <2016. 05. 27. 금>**



어르신 어서오세요~! 다양한 물품과 군침도는 먹거리가 한자리에~여기는 바로 마이홈 행복장터입니다. 빨간 장미꽃이 만개한 마이홈 정원에서 2016년 상반기 행복장터가 열렸습니다. 오자미와 물풍선 던지기, 솜사탕 만들기 이벤트도 더해져 장터의 흥겨움을 더할 수 있었습니다.

**9. 마이홈노인전문요양원 종사자 해외연수 <2016. 06. 09.목 ~2016. 07. 05. 화>**



2015년 장기요양평가에서 최우수기관으로 선정되어 종사자들의 수고와 노력을 치하하고자 베트남·캄보디아로 종사자 해연연수를 4박6일에 걸쳐 4개조로 나눠 순차적으로 다녀왔습니다. 저희 마이홈 종사자들은 앞으로 더 거주어르신들의 아름다운 노후를 위하여 최선을 다하겠습니다!

**10. 2016년 상반기 마이홈 거주어르신 보호자 간담회 <2016. 06. 10. 금>**



기관 서비스 질적 향상과 보호자들과의 연대관계 강화를 위하여 2016년 상반기 거주 어르신 보호자 회의를 분원 상담실에서 실시하였습니다. 보호자분들과의 소통과 공감을 통하여 욕구를 파악하고 다양한 의견을 수렴할 수 있는 좋은 자리가 되었습니다.



마이홈 어르신들의 아름다운,  
손이 주는

특별한 **감동**

치매예방 및 관리 프로그램

■ 미술요법



■ 작업요법



■ 개별요법



여가 및 정서지원 프로그램

■ 음악요법



■ 맞춤형운동요법



■ 영양교실



■ 호스피스



특화 프로그램

■ 꽃나방



■ 행복장터



지역사회연계 프로그램

■ 외부공연관람



■ 지역사회행사참여



■ 종교활동



■ 생신잔치





### 노인학대 없는 세상!

모든 세대가 행복한 세상을 만들기 위한  
우리는 노인학대 신고의무자입니다.

## One. 노인학대의 정의

노인에 대하여 신체적·정서적·성적 폭력 및 경제적 착취 또는 가혹행위를 하거나 유기 또는 방임하는 것을 말한다(노인복지법 제1조희2제4호).

## Two. 노인학대의 유형

신 체 적 학 대	물리적 힘 또는 도구를 이용하여 노인에게 신체적 혹은 정신적 손상, 고통, 장애 등을 유발시키는 행위
정 서 적 학 대	비난, 모욕, 위협 등의 언어 및 비언어적 행위를 통하여 노인에게 정서적으로 고통을 유발시키는 행위
성 적 학 대	성적수치심 유발행위나 성폭력(성희롱, 성추행, 강간) 등 노인의 의사에 반하여 강제적으로 행하는 모든 성적행위
경 제 적 학 대	노인의 의사에 반(反)하여 노인으로부터 재산 또는 권리를 빼앗아가는 행위로 경제적 착취, 재산에 관한 법률 권리 위반, 경제적 권리와 관련된 의사결정의 통제 등의 행위
방 임	보호자로서 책임이나 의무를 거부, 불이행 혹은 포기하여 노인의 의식주 및 의료를 적절하게 제공하지 않는 행위 (★노인 스스로가 최소한의 자기보호 관련 행위를 의도적, 비의도적으로 포기하여 심신이 위험한 상황, 사망에 이르게 하는 자기방임 포함)
유 기	보호자 또는 부양의무자가 노인을 버리는 행위



신고의무자로서의 역할은 작은 실천에서 시작합니다.

노인학대를 목격하거나 의심될 때, ☎1577-1389

짧은 전화 한 통이 학대로 고통받는 어르신에게 새로운 삶의 시작이 될 수도 있습니다.  
여러분의 관심으로 노인학대를 예방할 수 있습니다.

전국 어디서나 국번없이(24시간 상담)1577-1389 또는 129

# 마이홈과 함께하는 사/람/들

롯데아울렛이시아폴리스점 샷데 봉사단과 함께하는  
 “행복파트너 Lotte 꿈.지.락” 활동(2016년 04월 ~ 06월)



대구광역시 2016 자원봉사우수프로그램 공모 사업에 롯데아울렛이시아폴리스점 샷데 봉사단이 선정되었습니다. 2016년 04월부터 10월까지 마이홈노인전문요양원 어르신들께 사회·문화적 욕구 충족을 시켜드릴 다양한 활동 여건이 마련되었습니다.

## 사진으로 보는 행복파트너 “Lotte 꿈.지.락 활동”~♪



1회차 “나만의 도자기 만들기”



2회차 “신나는 팔공산 케이블카 체험”



3회차 “나만의 꽃 바구니 만들기”



### 어르신들의 행복한 지원군 롯데아울렛아시아폴리스점 샷데봉사단



“후원금” 및 거주 어르신 “생필품” 지원

“항상”, “함께”, 하는 “가족”이라는 슬로건으로

거주 어르신들의 아름다운 노후를 위해 앞으로도 발 맞춰 걸어가는 마이홈과 롯데아울렛아시아폴리스점이 되겠습니다.

### 어르신들의 든든한 지원군 삼성생명 대구사업단



거주 어르신 의복지원



거주 어르신 생신잔치 지원



생활실내 선풍기 지원



거주 어르신 식료품 지원



“공경”, “사랑”, “우리는 하나입니다.”라는 슬로건으로

거주 어르신들의 일상생활에 스며들어 기쁨을 줄 수 있는 마이홈과 삼성생명 대구지역단이 되겠습니다.

어르신과 함께하는  
동구소규모노인종합센터의  
즐거운 프/로/그/램 ~

동구소규모노인종합센터

# 프로그램소식

♥ 입소·주간보호 이용자 모집 : 문의 053)983-9011

- 이용대상자 : 장기요양 1~5등급을 받은 어르신 중 보호자의 경제활동 또는 부재로 인하여 낮 동안 돌봄이 필요한 어르신 - 주간보호 이용  
24시간 돌봄이 필요한 어르신 - 입소보호 이용
- 이 용 요 일 : 월요일 ~ 토요일(공휴일 및 국가가 정한 휴일 제외)
- 납 부 비 용 : (8시간~10시간 미만 이용 기준)

구분	이용일수	1등급	2등급	3등급	4등급	5등급	경감자	기초수급자		
장기요양부담금	20일	890,600	825,000	761,600	740,800	719,800	경감자는 7.5%	무료		
	25일	1,113,250	1,031,250	952,000	926,000	899,750				
본인부담금(15%) *식재료비 포함*	20일	179,590	169,750	160,240	157,120	153,970				
	25일	224,480	212,180	200,300	196,400	192,460				

\* 입소비용은 별도문의

## ♥ 후원 및 자원봉사자 모집·안내

### ▶ 후원 안내

- 기금후원 : 밑반찬, 나들이, 생필품지원 등 각종 복지 사업과 센터운영을 위한 기금 후원
- 물품후원 : 쌀, 의류기, 가전제품 등 어르신들의 생활에 필요한 물품 후원

### ▶ 자원봉사 안내

- 프로그램봉사 : 건강체조, 음악활동, 종이접기, 미술치료 등
- 전문기술봉사 : 미용봉사, 수지침, 발지압, 안마 등
- 노력봉사 : 목욕봉사, 말벗지원, 청소, 식사수발 등



노인건강체조



민요배우기



미술프로그램-색칠하기, 표정그리기



미술요법-예쁜연꽃 만들기



이미용서비스



레크리에이션-풍선배구



특별프로그램-새콤달콤 화채 만들기



원예프로그램-나만의 텃밭 가꾸기

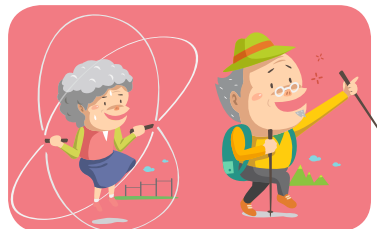

# 동구재가노인복지센터

## 1) 어르신 행사

### 무의탁 어르신 떡국떡 지원 (1.20 ~ 22/2.1 ~ 4)



새해를 맞이하여 어르신들께 새싹기떡방앗간, 강동패밀리봉사단이 떡국떡을 후원해 주셔서 어르신들에게 지원해 드렸습니다.

### 외식지원서비스 (1.26/2.23/3.22/4.26/5.24/6.28)



평소 외식을 하지 못하는 어르신들을 위해 청송약수삼계탕(박경희 대표)과 연계하여 맛있고 영양 많은 삼계탕을 지원함에 건강 및 삶의 활력 제공을 하였습니다.

### 어르신 명절물품지원서비스 (2.1 ~ 5)



우리나라 고유의 명절 설을 맞이하여 어르신들께 명절 선물과 새해 인사를 전하며 어르신들께 따뜻한 명절을 보낼 수 있도록 하였습니다.

### DTRO와 함께하는 장수 떡국 나눔 행사 (2.3)



새해를 맞이하여 대구도시철도공사 참사랑봉사단 안심지부와 연계하여 60명의 어르신들에게 지하철 안전체험교육을 실시하고, 맛있는 떡국 나눔과 작은 음악회를 열어드려 어르신들이 새해 좋은 기운을 받으시며 즐거워하셨습니다.

### 무의탁 어르신 생신서비스 (2.25/3.11, 17/4.8, 20/5.13/6.10, 22)



홀로 생활하시며 생신상을 받기 어려운 어르신들을 위해 매일 생신서비스를 실시하였습니다. 사랑팀 봉사자들이 직접 생신음식을 준비하여 가정방문해 어르신들께 생신 축하를 함으로써 어르신들이 매우 기뻐하셨습니다.

### 무의탁 어르신 치매예방서비스 (3.9 ~ 5.25/10회기)



동구정신건강증진센터와 연계하여 무의탁 어르신들을 대상으로 GDS-K(우울검사), MMSE-DS(치매검사)를 이용한 사전·사후 검사를 하고, 치매예방을 위한 인지자극 활동으로 프로그램을 진행했습니다. 프로그램 초기에는 별 흥미를 느끼지 못하셨으나, 회기가 지날수록 머리가 맑아지는 것 같다 기분이 좋으며 매우 만족해 하셨습니다.

### 어르신 문화체험 (3.17/5.7)



평소 문화적 혜택을 잘 받지 못하는 어르신들과 영화 및 콘서트 관람을 통해 어르신들이 일상 생활의 스트레스 해소를 할 수 있는 시간을 보냈습니다.

### 15-16년도 희망나눔지원사업 (3.29 ~ 31)



한국사회복지협의회에서 지원받아 어르신들에게 주거환경개선서비스(보일러 교체), 의료 지원서비스(틀니 지원), 복지용구구입서비스(실버카 지원) 지원을 통해 안정적 노후생활 지원과 경제적 부담을 경감시켜줄 수 있는 기회가 되었습니다.

### 건강한 노후설계교육 (4.28/6.23)







동구자원봉사센터와 연계하여 건강 및 사회 활동이 취약한 어르신들에게 교육을 실시함으로써 어르신들이 의식개선과 다양한 정보에 대한 근접성을 높였습니다.

### 가정의 달 맞이 “무의탁 어르신 은빛기쁨잔치&물품지원” (5.10/5.12 ~ 20)



가정의 달을 맞이하여 어르신들을 위해 경로 잔치를 열고, 거동이 불편하여 참석이 힘든 어르신들을 위해 건강음료를 지원함으로써 지역사회 내 경로효친사상 고양과 어르신들의 정서적 지지를 강화하였습니다.

### 대구문화재단 찾아가는 문화마당 (5.12)



대구문화재단과 연계하여 미술과 타악 공연을 통한 문화예술 체험으로 어르신들의 유년 시절을 추억할 수 있는 시간이 되었으며, 많은 관심을 보였습니다. 함께 어울려 즐거운 시간을 가졌습니다.

### 2016년 상반기 아모레퍼시픽아리따운 물품 나눔사업 (6.1 ~ 13)



아모레퍼시픽 아리따운에서 후원하는 생필품을 대구사회복지공동모금회를 통해 지원받아 어르신들께 나눠 드렸습니다. 평소 필요한 물품을 지원받을 수 있어 경제적으로 도움이 되었다며 매우 고마워하셨습니다.

### 무의탁 어르신 나들이 (6.9)



평소 개별 나들이를 하기 어려운 어르신들과 함께 울산 장생포 고래박물관과 외고산 송기마을로 나들이를 갔다 왔습니다. 돌고래 쇼, 옹기 체험 등 어르신들이 접하기 어려운 체험들을 통해 다양한 문화경험을 할 수 있어 기분이 상쾌해진다고 하시며 밝은 표정을 지어보이셨습니다.

### 폭염기전 취약독거노인 여름나기 물품지원 (6.29 ~ 7.5)



유난히 더운 올 여름 취약환경 어르신들이 시원한 여름을 보내실 수 있도록 면역력 증강을 위한 홍삼과 좋은 수면을 위한 에어매트를 지원해 드렸습니다.

## 2) 자원봉사자 명절물품지원

### 자원봉사자 명절물품지원 (2.1~2.5)



설날을 맞이하여 다양한 재가노인복지사업 영역에서 수고해주신 자원봉사자들에게 활동을 격려하고 감사의 마음을 담아 선물을 드림으로써 활동 의욕 및 소속감 고취에 도움이 되었습니다.

### 자원봉사자 활동 격려 다과 지원 (5.9)



가정의 달을 맞이하여 자원봉사자들에게 다과를 지원함으로써 활동에 대한 격려와 감사를 전하였습니다.

### 자원봉사자 문화체험 (6.1)



대구사회복지협의회에서 축구입장권을 배분받아 대구스타디움에서 축구 관람을 하였습니다. 축구입장권을 받은 자원봉사자들이 가족과 함께 축구 관람을 함으로써 즐거운 시간을 보냈습니다.



## 후원금사용내역 + 후원업체소개

수입현황		(단위 : 천원)		
구분	금액	상반기 이월금	총계(이자수입포함)	
육주복지회	17,086	38,631	55,717	
동구노인종합복지관	16,720	21,585	38,305	
동구소규모노인종합센터	2,072	4,024	6,096	
동구재가노인복지센터	5,627	2,078	7,705	
마이홈노인전문요양원	16,080	33,388	49,468	

후원금사용내역						(단위 : 천원)		
구분	내역	금액	구분	내역	금액			
육주복지회	사무비	500	동구소규모노인 종합센터	공공요금	1,050			
	CMS이용금	685		생계비	150			
	제세공과금	2,000		의료비	129			
	<b>합계</b>	<b>3,185</b>		특별급식비	126			
동구노인종합복지관	사무비	581	동구재가 노인복지센터	<b>합계</b>	<b>1,455</b>			
	경로증진사업비	4,307		무의탁어르신 결연후원금	600			
	기타사업비	5,008		재가노인복지사업비	2,948			
	가정봉사원 파견사업비	4,361	<b>합계</b>	<b>3,548</b>				
	사회교육사업비	112	마이홈 노인전문요양원	공공요금	4,750			
	예비비 및 기타	8		시설장비유지비	3,597			
<b>합계</b>	<b>14,377</b>	의료비		2,153				
				프로그램사업비	1,521			
				<b>합계</b>	<b>12,021</b>			

## 사랑을 나누는 법 : 후원금품내역 · 자원봉사

### 사회복지법인 육주복지회

#### ■ 지역사회후원금

(주)합동소방설비 30,000 / (주)시티이앤씨 30,000 / 정재순(에이치피전자관련) 30,000 / 상현준(국민사무기) 30,000 / 신현달(대구승강기) 60,000 / 조현규(남북전기조립) 60,000 / 최한준(태양전기조명) 60,000 / (주)개벽건설 이철철 50,000 / (주)한국메디칼푸드 60,000 / 오익수(태성가스) 10,000 / 황상주(황금화로) 60,000 / 조정순(메디뱅크) 60,000 / 한운수(코리아에드컴) 60,000 / 김인원 10,000 / 류정미 10,000원 / 홍태자 10,000원 / 조영희 10,000 / 최미자 10,000 / 공유철 20,000 / 류정경 20,000 / 신경숙 20,000 / 주형문 20,000 / 윤필녀 20,000 / 장영순 25,000 / 이종원 25,000 / 권덕기 25,000 / 이미정 25,000 / 김근수 25,000 / 신영찬 30,000 / 이가은 30,000 / 정영미 30,000 / 김정자 30,000 / 박은준 30,000 / 한영애 30,000 / 김은주 30,000 / 김이슬 30,000 / 이수이 30,000 / 권덕주 30,000 / 이상숙 30,000 / 김정숙 30,000 / 서영희 30,000 / 김민아 30,000 / 박순우 30,000 / 김지은 30,000 / 채영선 30,000 / 김민재 30,000 / 최우진 30,000 / 김홍순 30,000 / 한미향 30,000 / 황영자 30,000 / 박준현 30,000 / 이정희 30,000 / 신명화 30,000 / 손영미 30,000 / 박은영 30,000 / 김경원 30,000 / 김덕수 30,000 / 심문택 30,000 / 김형화 30,000 / 이인수 30,000 / 김재홍 30,000 / 정순애 30,000 / 김유라 30,000 / 김명임 30,000 / 조영희 30,000 / 윤지원 30,000 / 변영숙 30,000 / 백미옥 30,000 / 김미옥 30,000 / 김은희 30,000 / 김은미 30,000 / 임준식 30,000 / 송경자 40,000 / 박숙자 40,000 / 한진태 50,000 / 전주옥 50,000 / 권영진 50,000 / 김진동 50,000 / 김선화 50,000 / 한정수 50,000 / 함소희 50,000 / 윤지환 50,000 / 오원열 60,000 / 김진석 60,000 / 김성은 60,000 / 박경희 60,000 / 신영주 60,000 / 이태필 60,000 / 윤희영 60,000 / 김현숙 60,000 / 박익숙 60,000 / 김종걸 60,000 / 김해경 60,000 / 김연지 60,000 / 원종구 60,000 / 엄세영 60,000 / 김진디 60,000 / 오원열 60,000 / 성영자 60,000 / 김은주 60,000 / 조서원 60,000 / 배점갑 60,000 / 이 룡 60,000 / 정익숙 60,000 / 정복녀 60,000 / 이승민 60,000 / 이강호 60,000 / 오해림 60,000 / 김세희 60,000 / 정성화 60,000 / 최갑순 60,000 / 김강록 60,000 / 김영숙 60,000 / 박정식 60,000 / 이경순 60,000 / 이화자 60,000 / 박본태 60,000 / 권세운 60,000 / 이진우 60,000 / 박선희 60,000 / 김정희 60,000 / 박영식 100,000 / 차보현 100,000 / 박형은 100,000 김태진 120,000 / 박용규 120,000 / 이종필 120,000 / 송선옥 120,000 / 진정년 120,000 / 엄재성 180,000 / 김은희 300,000 / 이도석 300,000 / 이인혜 300,000 / 김기범 10,000,000

### 동구노인종합복지관

#### ■ 후원금 · 품수입내역

강다혜 40,000 / 권영태 25,000 / 권오만 50,000 / 김건중 80,000 / 김기운 80,000 / 김영순 30,000 / 김미주 40,000 / 김봉식 100,000 / 김세희 50,000 / 김영희 60,000 /

김용범 60,000 / 김원태 50,000 / 김정숙 100,000 / 김중성 880,000 / 김지은 60,000 / 김태숙 15,000 / 김학삼 60,000 / 남해선 120,000 / 남효진 50,000 / 도운환 110,000 / 무명 255,415 / 민대원 50,000 / 박대식 300,000 / 박미경 60,000 / 박상길 30,000 / 박성만 60,000 / 박우상 18,000 / 박종옥 20,000 / 방수자 100,000 / 배근자 30,000 / 배양숙 140,000 / 배영애 30,000 / 성화수 50,000 / 손길 60,000 / 손민정 50,000 / 손순환 60,000 / 손은영 10,000 / 송동준 30,000 / 신현달 40,000 / 안종태 110,000 / 여상훈 300,000 / 염말분 50,000 / 염영미 100,000 / 오승훈 30,000 / 오원열 60,000 / 오해림 50,000 / 윤인용 50,000 / 이영기 60,000 / 이동원 25,000 / 이선희 60,000 / 이영순 100,000 / 이은정 60,000 / 이은희 100,000 / 이재경 25,000 / 이재덕 25,000 / 이재락 10,000 / 이재성 30,000 / 이재영 30,000 / 이재학 50,000 / 이재희 120,000 / 이정숙 25,000 / 이준철 20,000 / 황보의우 100,000 / 이창훈 60,000 / 임수희 30,000 / 장경희 60,000 / 조영자 30,000 / 조용원 180,000 / 차광열 100,000 / 채미숙 50,000 / 채영선 60,000 / 최경희 210,000 / 최용교 50,000 / 최정숙 50,000 / 한동선 30,000 / 한정수 120,000 / 허윤석 60,000 / 황보의우 100,000 / 동구노인대학 학생회 400,000 / 동구노인종합복지관 탁구반 1,000,000 / 씨티병원 700,000 / 코리아에드컴 60,000 / 해피비 24,200 / 한국노인복지관협회 6,701,500 / 동구노인종합복지관 장구반 100,000 / 동구노인종합복지관 문화탐방회 100,000 / 동부6050 51,600 / 대구광역시노인종합복지관 단열재(벽벽이)박스 목도리 260개 / 롯데슈퍼지점 떡국떡, 굿세트 32세트 / 동춘푸드뱅크 재래식된장2.8kg 1통 공민장3kg 1통 태양초찰고추장3kg 1통 김치미1kg 4봉지 까나리액젓외장류 12종 마요네즈외스류 15종 떡국떡 14kg 사과주스240ml(캔) 540개 감자칩 400봉지 밀가루외식류 5종 초고추장외양념류 12종 다시다외조미료 4종 / 한국폴리텍대학 섬유패션패퍼스 종이컵 2박스 각티슈 1박스 떡 3되 생수 20병 요구르트 1박스 온누리 상품권 200,000원 / ㈜현대그린푸드 쌀10kg 3포 잡곡1kg 10포 신라면 20입 10박스 / 생수 100병 커피믹스100개입 25박스 / 다누리봉사단 오렌지주스(팩) 600개 / 전금융 벽시계 1개 / 대구사회복지협의회 사랑의방배부나 7인원상당 물품구입권 / (주)아로퍼시픽 헤라네일 세트

#### ■ 동전모금사업 모금현황

만물할인마트 20,650 / 롯데슈퍼지점 57,020 / 흥천떡배기 59,150 / 만포장술불고기 4,550 / 363명품오리 10,910 / 양촌당약국 18,720 / 이교집술볼통 6,200 / 지모제일약국 12,750 / k2 24시 해장국 26,830 / 독도회사랑 4,020 / 뉴하나마트 16,830 / 대구은행 공평점 86,730 / 별다번트 10,990 / 대구축산농협 3,490 / 동방약국 47,980 / 보광약국 5,400 / 알프스베이커리 4,650 / 관내모금함 140,550 / 필마트 105,740 / 불로동사무소 143,570 / 마트프라임 2,940 / 명신더하기 11,470 / 도동할인마트 22,780 / 농심약국 8,020 / 대보약국 3,160 / 덕상할인마트 20,820 / 대구은행 신암유교점 78,360 / 별로 이터리 3,800 / 권약국 18,700 / 코사마트 10,410 / 파워마트(병촌점) 3,560 / K할인마트 62,140 / 꽃계한삼 94,420 / 동구청 119,220 / 필시자재마트 24,850 / 촉발의 장인 60,550 / 기남상사 5,600 / 불로약국종묘사 18,400 / 지모문구 280 / 봉추점담 3,770 / NONGBU 16,470

# 사랑을 나누는 법 : 후원금품 · 자원봉사 · 교육참가

### ■ 자원봉사

**단체** 동구새마을부녀회 / 동대구우체국 / 롯데슈퍼 지정장 모임 / DGB 금융그룹 / 아모레퍼미닉 대구사업부 / 대구네이트봉사단 / 영진전문대학교 봉사동아리 '사회복지현장실용' / 영진전문대학교 사회복지학과

**개인** 위순분 / 안종대 / 신윤식 / 장경자 / 이태을 / 김근숙 / 강정말 / 이광자 / 한태욱 / 채인주 / 정일지 / 조순자 / 김봉식 / 손민정 / 배화숙 / 윤라미 / 김순녀 / 정경성 / 허은주 / 최희운 / 정다영 / 이은정 / 안수정

## 동구소규모노인종합센터

### ■ 후원금 · 품수입내역

전혜령 120,000 / 김형화 120,000 / 신혜령 120,000 / 이미정 120,000 / 전호현 20,000 / 정은미 80,000 / 최희곤 270,000 / 박옥자 20,000 / 엄재성 60,000 / 박지현 30,000 / 장주희 200,000 / 김병철 200,000 / 이재희 20,000 / 정승원 500,000원 / 태영글로벌 2,000,000 / 최숙희 쌀 20KG 8포대

### ■ 자원봉사자

영진전문대 마추보기 - 강근해, 김소라, 김영수, 서인교 / 영진전문대 평생교육원 창작공예반, 뷰티반, 천연염색반 일일 / K-2 하늘부대 / 김보민 / 김성아 / 김성훈 / 김이스 / 김주영 / 남하은 / 박지현 / 성영주 / 심유진 / 양지원 / 이지애 / 임항기 / 정순호 / 최수민 / 권오달 / 최영달

## 동구재가노인복지센터

### ■ 후원금 · 품수입내역

(사대구)재가노인복지협회 900,000 / 강구연 10,000 / 강동패밀리봉사단 100,000 / 권순일 25,000 / 권현수 75,000 / 권현철 50,000 / 김기태 10,000 / 김미영 60,000 / 김병구 100,000 / 김성민 25,000 / 김상형 25,000 / 김영희 30,000 / 김한별 60,000 / 대구도시철도공사 봉사봉사단 600,000 / 박영선 30,000 / 박순연 60,000 / 박옥이 100,000 / 박영배 600,000 / 박종기 40,000 / 박주해 1,932,030 / 서경태 30,000 / 서현수 25,000 / 신형식 30,000 / 심재웅 60,000 / 우정숙 50,000 / 이경연 60,000 / 이경화(최연채, 최호재) 60,000 / 이옥수 60,000 / 이정희 10,000 / 임민수 5,000 / 임소영 60,000 / 정성원 30,000 / 명동의류대표(정우희) 100,000 / 조혜영 25,000 / 주진화 25,000 / 최남출 60,000 / 칠성종합대표 60,000 / 하지석 15,000 / 하태우 75,000 / (주)이마트하이월점 도시락 175개 / 진명푸드뱅크 음료 428개, 공산품 3박스, 과자 29박스 / 대구종합사회복지관 고동어 10박스, 이불 30개, 선봉기 5개 / 정승우약사계명 47인원 / 강동패밀리 떡국떡 50봉지 / 권영숙 난방유 1드립 / 대구

사회복지협의회 축구인정권 10장 / 삼성화재 쌀 20kg 3포 / 새마을부녀회 멀티팩 5개 / 새신기떡방앗간 떡국떡 110봉지 / 코스트코 코리아 쌀 20kg 8포 / 흥송배(두류물류센터) 쌀 10kg 5포대 / 신다는 토마토 1박스

### ■ 자원봉사자

**단체** 강동 패밀리 / 대구도시철도공사 봉사봉사단 안심지부 / 목화팀 / 사랑팀 / 새마을부녀회 / 울타리팀 / ㈜CJ대한통운 대구지사

**개인** 김병두 / 김복희 / 김분희 / 김삼민 / 김승현 / 김영희 / 김은경 / 김정원 / 김정선 / 김준자 / 김희수 / 남대순 / 문태금 / 박옥이 / 박순임 / 배미자 / 상하은 / 이영선 / 이재남 / 이재자 / 이태필 / 장영미 / 장영순 / 정현주 / 조명숙 / 조혜영 / 최광숙 / 한승범 / 허경애 / 홍성순

## 마이홀노인전문요양원

### ■ 후원금 · 품수입내역

우석여고, 성신여중직원일동 1,830,000원/경산여중직원일동 1,793,000 / 메리츠화재 584,000(주)현대그린푸드영남센터 7,946,012원(주)삼성웰스토리 68,440원 / 미용산업 300,000 / 휴먼아카데미 300,000원 / K-2 재야형공정방장 100,000원 / 이마트 9,530원 / 정송배 600,000원 / 장현숙 200,000 / 박신혜 120,000원/석봉숙 30,000원 / 이우종 60,000 / 김인애 30,000 / 고은희 30,000 / 김홍도 60,000 / 광직진 30,000 / 정규석 60,000 / 김재환 30,000 / 김도연 60,000 / 하태봉 60,000 / 우덕주 120,000 / 이경민 60,000 / 이창현 60,000 / (주)케이그림회합하는 위생대 255box / 백선미 플라로이드필름 20통, 화분4개 / (주)위니텍 현철, 김용민'료 콘서트 티켓 15장/삼성생명보험' 선봉기5대

### ■ 자원봉사자

**단체** 롯데이솔렛아시아폴리스점 / 삼성생명 대구사업단 / 불로성당 / 장성희(사랑나눔회) / 한국부인회 동구지회 / 불로중사프론트 / 녹색봉사단 / 동구가람봉사단 / 적십자신문사랑회 / 간귀가족봉사단 / 영진고등학교 RCY / 한국도공공사 필광산 IC / 메리츠화재 / 대구보건대 간호학과 / 성화여자고등학교 / 대구공무원교육원, 한국도로공사 필광산 IC / 영신고등학교 / 코리아 앙상블 예술단 / K2 81 항공 정비함 / K2 81 항공 정비함 감시기 파트 / 영신고등학교 / KT 동대구지사 / 호산대학교 간호학과 / 대구과학대학교 간호학과 / 대구종합사회복지관 청소년 봉사단 / 동부고등학교 / 동구자원봉사센터 그린비 / 강남루 섹소프 공연단 / 한마을 풍물단 / 영신고등학교 YMCA / 영진전문대학교 컴퓨터기계계열 / 영진고등학교 1학년 4반 / 수성대학교 치위생과

**개인** 김귀자 / 장태경 / 강유진 / 전경석 / 전지현 / 황승현 / 마유림 / 이광희 / 김보미 / 이서영 / 우경민 / 우태경 / 구유아 / 오윤서 / 김현정 / 구유아 / 신민지 / 김소연 / 현수경 / 김소희 / 강다혜 / 평창호 / 남범수 / 나현수 / 윤민영 / 손진희 / 배한솔 / 이지현 / 이수현 / 전하영 / 이여은 / 배은영 / 변경미 / 유현진

## 교육참가 [2016.01.~2016.06]

### ■ 동구노인종합복지관

- 1/5 2015년 귀속 연말정산 교육 (채영선)
- 1/11 2016년 독거노인친구 만들기사업 1차 워크샵 (김세희)
- 1/28 복지사회연구소 세미나 (이재희, 김미주)
- 2/1 2016 인력파견현장사업단 사업운영 교육(성화숙, 김세희)
- 2/2~2/3 2016년 독거노인친구 만들기사업 2차 워크샵 (김세희, 김미주)
- 3/7 2016년 대구광역시 일자리센터 담당자 · 상담자 직무능력 향상 교육 (허민숙, 김세희)
- 3/23 2016. 복지관노년분야 문화예술교육 지원사업 사업설명회 (오혜란)
- 3/23 사회복무요원 담당자 교육 (성화숙)
- 3/24~3/25 2016 새마을 사회복지사 교육 (강다혜, 김미주)
- 3/30 노인일자리 및 사회활동지원사업 운영자 교육(강용숙, 나현희, 정은진, 허민숙)
- 3/31 인사관리과정 교육 (김세희)
- 4/1 급여관리과정(전산활동교육) (채영선)
- 4/12 도·농 생활 협력 일자리 추진을 위한 의견수렴간담회 (김세희, 허민숙)
- 4/20~4/21 2016 독거노인친구 만들기 비타민인양 3차 워크샵 (오혜란, 손은영)
- 4/29~4/30 어르신복지와 담당공무원 및 시설장 워크숍 (이재희)
- 5/17 사회복지사보수교육 (김세희)
- 5/31 2016년 노인일자리 및 사회활동지원사업 평가 설명회 (성화숙, 강용숙, 정은진)
- 6/8 동 지역사회보장협의체 발달치 및 역량교육 (이재희, 김세희)
- 6/9 대구광역시자원봉사센터 사업설명회 (김미주)
- 6/16~6/17 2016 노인분야 문화예술교육지원사업 실무자 워크숍 (오혜란)
- 6/22 2016년 노인일자리 종사자 역량강화 교육 (김세희, 성화숙, 이만정)
- 6/22 제2차 VMIS인증관리요원 보수교육 (김미주)
- 6/23~6/24 제27회 대구사회복지사 워크숍 (이재희, 성화숙, 김미주)
- 6/29 노인복지세미나 (이재희, 성화숙, 강다혜)
- 6/30 2016 성인민중교육 관계자 워크숍 (강다혜)
- 6~7월 종사자직무능력향상을 위한 내부교육(전종사자)

### ■ 동구소규모노인종합센터

- 1/5 연말정산 교육 (정은미)
- 1/4~8 신규 직원교육(임항기)
- 1/14 운영규정교육(전 종사자)
- 1/28 대구재가노인복지협회 정기총회 참석 (최희곤)

- 2/1~5 신규 직원교육(유광선)
- 2/19 개인정보보호 및 사생활 보호교육(전 종사자)
- 2/23 20대 국회의원 등 선거관련 교육 (정은미)
- 2/24 종사자 상반기 노인학대예방(전 종사자)
- 3/8 대구재가노인복지협회 정기총회 참가(최희곤)
- 3/11 대구노인복지협회 재가노인구간 평가 교육 (정은미)
- 3/18 개인정보보호교육(전 종사자)
- 3/23 사회복지복지요원 담당자 교육(최희곤)
- 4/14 동구재가노인복지협의회 시설장 회의 참석(최희곤)
- 4/15 노인복지시설 안전보호 및 안전교육(최희곤)
- 4/18 감염예방교육(전 종사자)
- 4/22 소방안전관리자 보수교육 (최희곤)
- 4/27~28 종사자 노인인권 전달교육 (정은미 외 6명)
- 4/29 국제소방안전관리회의 소방훈련 참가(최희곤 외 5명)
- 5/2~3 장기요양인양공유를 위한 설명회 참석(최희곤)
- 5/2~3 차대 예방 및 관리 교육(전 종사자)
- 5/10 대구재가노인복지협회 시설장 회의 참석(최희곤)
- 5/16 노인학대예방교육 (전 종사자)
- 6/8 동 지역사회보장 협의체 발달치 및 교육 참석(최희곤)
- 6/17 16년 상반기 장기요양정보공유협의회(최희곤)
- 6/20 VMIS사회복지자원봉사인양관리사인양교육(최희곤)
- 6/21 사회복지사 보수교육(사회활동교육)(정은미)

- 1/12~15 운영규정교육 (전 종사자)
- 1/22 청구상담봉사자 위촉식 및 간담회 (정금옥)
- 1/25~26 낙상예방 및 관리지침교육 (전 종사자)
- 2/15,17 종사자자원리치침교육 (전 종사자)
- 2/19 대구 자원봉사 우수프로그램 공모사업 설명회 (이승민)
- 2/24 장기요양통합시스템 기관 사용자 설명회 (정금옥)
- 2/24, 26 1/4분기 노인학대예방 및 대응지침교육 (전 종사자)
- 3/11 2016년 상반기 전문성 강화 및 서비스 질 향상을 위한 직원수 (전 종사자)
- 3/15~3/19 대구노인복지시설 해외연수 (임재성)
- 3/17~18 개인정보보호 및 관리지침교육 (전 종사자)
- 3/23 2016년 상반기 사회복지무연 복무기원 담당자 교육 (이종)
- 3/23 종사자 CS교육 (전 종사자)
- 3/24 2016년 2분기 청구수령봉사자 간담회 (정금옥)
- 3/30 집단급식소 종사 자로서 위생교육 (박정숙)
- 3/30 대구 자원봉사 우수프로그램 공모사업 선정단체 설명회 (이승민)
- 4/7~8 쇼 및 검사시설 시행법 교육, 상반기 활동 재산출대응훈련 (전 종사자)
- 4/11~12 성폭력 예방 및 대응지침 교육 (전 종사자)
- 4/15 노인복지시설 안전보호 및 안전관리 교육 (임재성)
- 4/25,27 육종예방 및 관리지침교육 (전 종사자)
- 4/28 사회복지사 전문성 및 업무 역량강화교육 (조서원)
- 4/29 어르신복지 담당공무원 및 시설장 워크샵 (임재성)
- 5/3 장기요양인양공유를 위한 설명회 (전 종사자)
- 5/9~10 2016년 전국노인복지시설 관리자 연수회 (임재성)
- 5/12 사회복지시설 안전강화를 위한 사회교육 (이종)
- 5/13 사회복지시설 대상 식중독 예방 특별교육 (박숙자)
- 5/16~17 2/4분기 노인학대예방 및 대응지침교육 (전 종사자)
- 5/23 소방안전관리자교육 (임재성)
- 5/24~25 종사자 근골격계 질환교육 (전 종사자)
- 6/1, 3 종사자 CS교육(전 종사자)
- 6/3 1365 수요자 관리자 교육 (이승민)
- 6/9~7/5 장기요양평가 우수기관 종사자 해외연수 (임재성 외 36명)
- 6/17 2016년도 상반기 장기요양정보공유협의회 (정금옥)
- 6/27~30 2016 세계사회복지사대회 (미인혜)
- 6/30~7/3 제27회 대구노인복지협회 종사자연수 (정금옥)

### ■ 동구재가노인복지센터

- 3/23 2016년 상반기 사회복지무연 복무기원 담당자 교육(김한별)
- 3/23~24 2016년 대구재가노인복지협회 실무 워크샵 (최남출, 김한별, 이옥수)
- 4/7~8 실습지도자 기초교육(최남출)
- 4/12 2017년 재가노인지원 평가 관련교육(김한별, 이옥수)
- 4/29~30 어르신복지와 담당공무원 및 시설장 워크숍(최남출)

### ■ 마이홀노인전문요양원

- 1/5 귀속연말정산교육 (정금옥)
- 1/8 2015년 하반기 직원 전문성 강화 및 서비스 질 향상 평가 (전 종사자)

※ 오류 및 누락된 내용이 있으면 연락주세요. ☎ 983-9100/0755

## 월별행사 [2016.07.01~2016.12.31]

### ■ 동구노인종합복지관

- 7월 : 노인대학 1학기 종강식, 79데이, 사회복지현장실습생교육, 제9회 대구여성문화 공연 한마당공연연대, 초복삼계탕데이, 상반기 평가회, 경로당 정규프로그램 실시, 상반기 감사간담회, 상반기 임원간담회, 상반기 욕구 및 만족도조사, 네일아트, 밀반찬전달사업, 재능나눔봉사활동, 징검다리봉사단 봉사활동, 아우름봉사단 봉사활동, 공익활동 참여자 직무교육, 독거노인친구만들기 정규프로그램 실시
- 8월 : 노인대학 2학기 개강식(8.16), 찾아가는 뉴스포츠강습회, 경로당 정규프로그램 실시, 건강한 여름나기, 네일아트, 밀반찬전달사업, 재능나눔봉사활동, 징검다리봉사단 봉사활동, 아우름봉사단 봉사활동, 공익활동 참여자 직무교육, 독거노인친구만들기 정규프로그램 실시
- 9월 : 신입생원회, 동구복지한마당, 경로당 정규프로그램 실시, 밀반찬전달사업, 생신잔치, 한가위송편나누기, 임원리더십교육, 네일아트, 재능나눔봉사활동, 아우름봉사단 봉사활동, 징검다리봉사단 봉사활동, 공익활동 참여자 직무교육, 독거노인친구만들기 정규프로그램 실시 및 가을나들이
- 10월 : 노인대학 가을나들이, 노인의 날 기념행사, 경로당 정규프로그램 실시, 친목웃 놀이대회, 네일아트, 밀반찬전달사업, 생신잔치, 나눔주막촌, 재능나눔봉사활동, 아우름봉사단 봉사활동, 징검다리봉사단 봉사활동, KT&G전국 어르신탁구대회, 공익활동 참여자 직무교육, 공익활동 참여자 문화활동
- 11월 : 수료여행, 이벤트데이, 경로당 정규프로그램 실시, 네일아트, 1.3세대 재능나눔활동, 하반기 감사간담회, 하반기 임원간담회, 밀반찬전달사업, 생신잔치, 김장나누기, 재능나눔봉사활동, 아우름봉사단 봉사활동, 징검다리봉사단 봉사활동, 독거노인친구만들기 정규프로그램 실시 및 가을나들이
- 12월 : 경로당 정규 프로그램 실시, 밀반찬전달사업, 생신잔치, 재능나눔봉사활동, 아우름봉사단 봉사활동, 징검다리봉사단 봉사활동, 참여자 보수교육

### ■ 동구소규모노인종합센터

- 7월 : 여름 나들이
- 8월 : 생신잔치
- 9월 : 한가위 행사
- 10월 : 방한복 피복·침구류 교체
- 11월 : 호흡기 질환 및 노인성 피부건조증 예방
- 12월 : 송년행사, 4분기 운영위원회

### ■ 동구재가노인복지센터

- 7월 : 어르신 문화체험, 생신서비스, 절기 맞이종류 행사, 독거노인 마음웃기사업 대상자 및 자원봉사자 간담회
- 8월 : 건강한 노후설계교육, 다중치료서비스, 정보기서비스, 이·미용서비스, 생신서비스, 외식지원서비스, 대구사회복지공동모금회 소규모 복지기관 지원사업
- 9월 : 어르신 명절음식지원서비스, 다중치료서비스, 건강검진서비스, 자원봉사자 및 후원자 추석선물지원서비스, 자원봉사자 및 후원자 교육, 이·미용서비스, 생신서비스, 외식지원서비스, 대구사회복지공동모금회 소규모 복지기관 지원사업
- 10월 : 주거환경개선서비스, 건강한 노후설계교육, 장수사진서비스, 자원봉사자 단합대회, 자원봉사자 및 후원자 간담회, 이·미용서비스, 생신서비스, 외식지원서비스, 대구사회복지공동모금회 소규모 복지기관 지원사업
- 11월 : 소원상자, 정보기서비스, 어르신 문화체험, 자원봉사자 및 후원자 감사행사, 이·미용서비스, 생신서비스, 외식지원서비스, 대구사회복지공동모금회 소규모 복지기관 지원사업
- 12월 : 정보기서비스, 겨울나기지원서비스, 후한기지원사업, 이마용서비스, 생신서비스, 외식지원서비스

### ■ 마이홈노인전문요양원

- 7월 : 상반기 자체 전문성 강화 및 서비스 질 향상평가(Work-shop), 급여내용 수정/보완사항 및 팀별 기지 작성법 교육, 급여제시정(평가 및 계획), 치매예방 및 관리지침교육, 하계사회복지실습 지도, 생신잔치
- 8월 : 3/4분기 노인학대예방 및 대응지침교육, 3/4분기 꽃다방, 3/4분기 직원회의, 생신잔치, 국가근로 장학생 현장체험, 지역사회연계 간호학과 실습
- 9월 : 3/4분기 마이홈노인전문요양원 운영위원회, 추석행사, 외부공연관람, 응급상황 대응 및 관리지침 교육, 소화 및 경보시설 사용방법 교육, 재난상황대응훈련, 제6회 동구노인복지한마당, 생신잔치
- 10월 : 노인의 날 행사, 어우러짐 한마당, 4/4분기 꽃다방, 하반기 전문성 강화 및 서비스 질 향상을 위한 직원연수, 감염예방 및 관리지침 교육, 4/4분기 노인 학대 예방 및 대응지침 교육, 생신잔치
- 11월 : 4/4분기 직원회의, 거주 어르신 보호자 회의, 보호자 및 거주 어르신 만족도 조사, 하반기 행복장터, 감성듣기기, 기호도 조사 및 식사형태 개선회의, 생신잔치
- 12월 : 4/4분기 운영위원회, 송년의 밤, 성탄절 행사, 거주 어르신 인지기능검사, 낙상위험도 평가, 거주어르신 재육구 평가, 급여내용 수정/보완사항 및 팀별 기지 작성법 교육, 생신잔치

## 직원동정 [2016.01.01~2016.06.30]

### ■ 입사 및 승진을 축하합니다

- 입 사
- 동구노인종합복지관 : 사회복지사 강다혜(1월), 운전관리원 구본철(6월)
- 동구소규모노인종합센터 : 요양보호사 유광선(2월)
- 마이홈노인전문요양원 : 요양보호사 최영숙(3월), 요양보호사 차연서(4월), 요양보호사 윤현조(5월)
- 승 진
- 동구노인종합복지관 : 팀장 오혜림(3월), 대리 성화수(3월)
- 마이홈노인전문요양원 : 대리 이승민(3월)

### ■ 그동안 수고하셨습니다

- 동구노인종합복지관 : 운전관리원 이동화(5월)
- 동구소규모노인종합센터 : 요양보호사 임항기(2월)
- 마이홈노인전문요양원 : 간호조무사 김선화(2월), 요양보호사 권민경 (3월), 요양보호사 이미정(4월), 생활복지부팀장 윤지현(5월)

## 자원봉사자 및 후원자를 모집합니다

어르신을 사랑하는 사람은 누구나 가능합니다. 여러분의 작은 나눔에도 감동과 희망이 있습니다.

- ※ 후 원 금 : 예금주 - 사회복지법인 유주복지회
- 예금주 - 동구노인종합복지관
- 예금주 - 마이홈노인전문요양원
- 예금주 - 동구소규모노인종합센터
- 예금주 - 동구재가노인복지센터

- 대구은행 504-10-127929-4
- 대구은행 504-10-147599-2
- 농협 176206-51-010721
- 대구은행 179-05-000976-2
- 대구은행 030-10-001878
- 대구은행 505-10-163261-0

※ 물품후원 :  
어르신들의 생활에 필요한 생필품

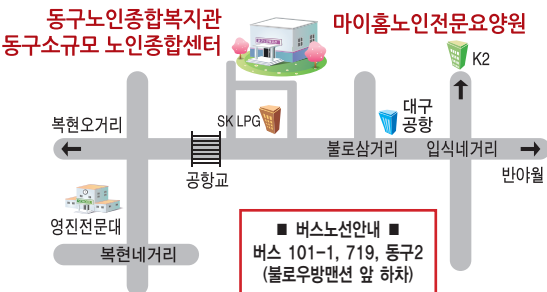

동구노인종합복지관 TEL (053)983-9100/9236  
 동구소규모노인종합센터 TEL (053)983-9011

마이홈노인전문요양원 TEL (053)983-0755/0702  
 동구재가노인복지센터 TEL (053)964-3111