

2014 Spring vol.29

C·o·n·t·e·n·t·s

- 03 인사말씀 | 이재희 관장
- 04 사진으로 보는 동구노인종합복지관 | 동구노인종합복지관
- 06 따뜻한 마음을 전달하는 곳 | 동구노인종합복지관
- 08 최고 자랑 뽐내기 | 동구노인종합복지관
- 09 손이 주는 특별한 감동 | 마이홈노인전문요양원
- 10 마이홈 뉴스 | 마이홈노인전문요양원
- 12 국민건강보험공단 이야기 | 마이홈노인전문요양원
- 13 새로운 가족 이야기 | 마이홈노인전문요양원
- 14 행복한 사랑방 이야기 | 사랑방노인요양공동생활가정
- 15 사랑으로 진실되게 어르신들 섬깁니다 | 동구소규모노인종합센터
- 16 함께하는 육주복지회의 밤 | 육주복지회
- 17 법인 예산/결산 | 육주복지회
- 18 후원금사용내역 · 후원업체소개 | 육주복지회
- 19 사랑을 나누는 법 : 후원 · 자원봉사내역 | 육주복지회
- 20 법인소식

※ 2012년 겨울호(vol26)부터 이용자 편의사항 및 반영정도를 기재하였습니다.

사회복지법인 육주복지회

- 동구노인종합복지관
- 마이홈노인전문요양원
- 사랑방노인요양공동생활가정
- 동구소규모노인종합센터

- 발행처_ 사회복지법인 육주복지회
- 발행인_ 이재희
- 발행일_ 2014년 3월 14일
- 주소_ 대구광역시 동구 공항로 31길 9-6
- 전화_ (053)983-9100/0755/0708/9011
- 팩스_ (053)983-9237/0775
- 편집_ 코리아에드컴 (053)426-7344





동구노인종합복지관장
이 재 희

안녕하십니까?

화려한 봄날의 아름다움을 꿈꾸는 나무들의 봄 준비가 소리 없이 바쁜 3월입니다. “혹독한 추위를 이겨낸 나무만이 봄에 아름다운 꽃을 피울 수 있다.”는 말처럼 발걸음마다 희망을 실어주는 활기차고 싱그러운 봄이 성큼 우리 곁에 찾아왔습니다. 새싹, 새봄, 새희망, 행복예감으로 벌써부터 마음은 설렘이 가득합니다.

모든 만물이 새롭게 태어나는 지금, 저희 복지관도 2014년 새 봄을 맞아 어르신들께 맞이하기 위해 분주한 나날을 보내고 있습니다. 어르신들께 안전하고 쾌적한 생활환경을 제공하기 위해 장판 및 바닥 공사 등 개보수 공사를 실시하였고, 대외 이미지 제고를 위해 기업에 대한 홍보 및 공공기관 홍보, 지역사회 내 꾸준한 홍보활동을 진행하고 있습니다. 또한 각 지역사회기업 등과의 봉사활동유치, 협약체결 등을 통한 탄탄한 자원망 구축 등 어르신들의 편안한 노후를 위해 최선의 노력을 다하고 있습니다.

2014년 한 해도 모든 종사 직원들과 함께 복지관을 이용하시는 모든 어르신들을 위하여 새로운 각오와 결의로 힘차게 전진하여 기관의 미션이 제대로 수행되도록 최선의 노력을 기울이도록 하겠습니다.

이제 우리는 기대수명 백세시대를 맞이하였습니다. 늘어나는 노년기를 건강하고 유익하게 보낼 수 있도록 지역사회 내 노인복지시설로서 역사와 자부심을 가지고 노인복지 증진에 앞장서겠습니다.

새 봄은 늘 희망을 노래하는 것 같습니다. 추운 겨울 움츠렸던 몸과 마음을 활짝 펴시고 봄날의 기운이 가득한 따스한 햇살을 맞으며, 우리 어르신들이 더 건강해지시길, 더 행복해지시길, 육주복지회에 사랑과 관심을 보여주시는 모든 분들이 평안한 날을 보낼 수 있길 희망해봅니다.

1년 365일, 새 희망을 노래하는.. 함께라서 행복한 육주복지회가 되겠습니다. 감사합니다.



사진으로 보는 동구노인종합복지관



7.12 청소년창의체험활동



7.23 경로당 건강한여름나기



7.27 2013년 1학기 강사간담회



7~12월 아름봉사단 봉사활동



7~12월 직원댄스교육



8.30 추석맞이 아름봉사단 봉사활동



9.11 경로당 강사간담회



9.25운영위원회



9월 스마트폰 활용교육



9월 체험활동



10.2 어르신날 경로당어르신 참가



10.2 어르신날 풍물공연



10.2 어르신날 행사



10.10 열린음악회한국연예인협회동대구지회



10.10~10.13 제7회 동구평생학습축제



10.11 제7회 동구평생학습축제 공연



10.15~16 전국노인자원봉사대축제 참가



10.17 척추건강교실(우리들병원)



10.23 오카리나반 불로예술제 공연



10.23 하모니카반 불로예술제 공연



10.24 경로당 기초건강검진



10.25 경로체육대회 참가



10.25 노인대학 가을나들이



10.29 개관14주년행사



10.29 짜장면데이



10.31 온사랑복지회 연극공연



10.31 자원봉사활성화 캠페인



10.31 직원포켓볼대회



10월~매주(토)도시농부학교



11.4 일자리 문화활동



11.5 직원소방안전교육



11.5 직장내 성희롱 예방교육



11.7 뇌졸중시민강좌(대경내졸중학회)



11.8 주민대상 EM교육



11.11~12.16 리더십 강화프로그램



11.14 문화미당(락우예술단)



11.19 청도문화탐방



11.21 4학년 수료여행



11.21 크라마하프공연



11.23 연극 공연관람



11.26 경로당 하반기 임원간담회



11.28 매직홀릭마술공연



11.29~30 대경노복협회 연수



12.2 연극 결과발표



12.4 송년탁구대회



12.5~12.26 웃음치료



12.11 경로당어르신 학습발표회 참가



12.11 제11회 학습발표회



12.16~서예, 사군자 작품전시회



12.17 생활체육운동용품 전달식



12.22 징검다리봉사단 크리스마스행사



12.23 우리동네산타할아버지 최고



12.26 한글반 글짓기대회



12.27 경로당총결간담회



휴대폰 활용교육(주 1회)



1.2 요절복통 레크리에이션



1.6~10 개인 수료사진 촬영



1.9 복지관 운영간담회



1.13~1.22 컴퓨터 타자경연대회



1.16 풍수지리 특강



1.20~24 개방대학(체협)



1.23 알기쉬운 금융교실



1.24 강사간담회



1.24 제10기수료식



1.27 베이비부머지원센터 선정



2.8청춘데이(생신잔치)



2.8청춘데이(청춘아이템)



이용자 대표회의(매월 마지막주 수요일)



Happy Bean Day(매월15일)



독거어르신 생신잔치(월1회)

	건의사항	반영정도
1	시설 전반 환경개선 요구	탁구장, 당구장, 연습실 도배 및 시설개 보수(11월)
2	당구장 추위	단열에어캡, 난방기 추가 구입 및 설치



지역사회를 위해 따뜻한 마음을 전달하는 곳! 그곳을 소개합니다.



먼저 소개할 곳은 “100원의 기적” 동전모금함이 설치되어 있는 홍천떡배기입니다. 항상 많은 사람들로 붐비며, 맛있는 집인 만큼 마음씨 좋은 사장님과 손님께서 동전모금함에 많은 사랑을 기부해 주고 있습니다. 앞으로도 많은 관심과 사랑 부탁드립니다. 감사합니다.

「홍천떡배기(동구 공항로 140) 7~12월 모금액 : 78,630원」

지역사회소외계층에게 많은 관심과 사랑을 전달하는 곳이 있습니다.

■ 두 번째 소개할 곳은 입석동에 위치한 경북지방우정청입니다 ~

- 경북지방우정청에서 지역사회 독거어르신의 겨울철 생활지원을 위해 김장나누기행사및 겨울나기지원사업에 후원 및 자원봉사활동을 해주셨습니다.



■ 세 번째 소개할 곳은 식자재납품업체인 프레시원입니다 ~

- 프레시원에서는 추석명절송편나누기 행사 시 추석선물세트와 십시일반나눔주막촌에 식자재를 후원해주셨습니다. 주막촌의 모든 수익금은 독거어르신의 겨울나기지원사업으로 사용되었습니다.



※ 동구노인종합복지관 “100원의 기적” 동전모금함 설치된 곳 100

동방약국(지저동),보광약국(지저동),대구은행(공항출장소), 롯데슈퍼(지저점), 만물할인마트(지저동), 대구축산농협(불로동), 하나마트(불로동), 홍천떡배기(불로동), 대보약국(불로동), 홈세일마트(북현동), 독도회사랑(북현동), 이모네포차(북현동), 엔젤헤어라인(북현동), 맛뜰(북현동), 양촌당 약국(방촌동), 별다반트(방촌동), 만포장 숯불갈비(방촌동), 서울식당(검사동), 365명품오리(입석동), K2 24시 순대국밥(입석동), 필마트(북현동), 동촌흥(검사동), 이고집 숯불촌(용계동), 장작더미(용계동), K할인마트(효목동), 알프스베이커리(불로동), 대구은행(신암육교지점), 경산 시지부 농협(중방동), 경산 농협(중방동), 불로농약종묘사(불로동), 청진동 해상국(육수동), 지묘제일약국(지묘동), 명산더하기(불로동), 농심약국(방촌동), 스윗볼라썸(신매동), 도동할인마트(도동), 밥먹고갑시다(도동), Moloonge 카페(지저동), 불로?봉무동사무소(불로동), 이시아마트(봉무동), 더샵할인마트(봉무동), 마트프라임(봉무동), 싱싱정터(지묘동), 오리명가(봉무동), 코사마트(지묘동), 벨마트(봉무동), 지묘문구센터(지묘동)

■ 2013 추석명절송편 나누기 행사(9.16)

추석명절을 맞이하여 지역사회 내 소외계층 어르신에게 추석선물 및 송편을 전달하였습니다. 앞서 소개한 식자제 납품업체인 프레시원에서 추석선물을 후원해주어 더욱 뜻 깊은 행사가 되었습니다.



■ 겨울철 김장김치 나누기 행사(11.9~11.22)

노인의 날을 맞이하여 지역주민과 어르신이 함께 어울려 즐기는 행사를 진행하였습니다. 행사분위기에 맞추어 주막촌을 열어 더욱 즐거운 행사가 진행되었습니다. 경북지방우정청의 후원금과 새마을부녀회와 함께 봉사활동을 해주셨습니다.



■ 2013 사랑의 내복 나누기 행사(12.12)

추운 겨울철 지역사회 소외계층에게 따뜻한 겨울을 나기위해 경북지방우정청에서 후원 및 자원봉사활동을 하였습니다. 이날 행사로 독거어르신에게 이불, 내복, 전기요 등 다양한 겨울용품을 전달하였습니다.



따뜻한 마음





최고 기량 뽐내기~!!

학습발표회란 어르신들이 1년 동안 갈고닦은 실력들을 한 자리에 뽐내는 자리입니다. 오카리나·하모니카·풍물 등 악기 연주도 하고, 댄스스포츠·라인댄스 등 음악에 몸을 맡기기도 합니다.



송년탁구대회



회원 간의 친목도모의 장이 되고자 연말에 자체 탁구 대회가 열립니다. 단식 및 복식 경기 진행을 통해 시상식도 진행하고, 총회와 다과회도 마련됩니다. 올해는 많은 어르신이 참가하여 화합의 장을 열어보아요^^



서예·사군자 작품전시회



어르신들의 실력을 발휘하고자 서예·사군자 수강 이용자를 대상으로 작품전시회를 실시하고 있습니다. 약 4 개월간 지하 강당에 전시하니 구경 오세요^^



컴퓨터 타자경연대회



성인문해지원사업에 선정이 되어 컴퓨터 5과목을 대상으로 타자경연대회를 실시하였습니다. 옆치락뒤치락~ 순위 결정이 정말 치열하더라구요^^



한글반 글짓기 대회



성인문해지원사업에 선정이 되어 한글반 수강 이용자를 대상으로 글짓기 대회를 실시했습니다. 꾸밈없는 글이 가슴에 더 와 달고 감동적이었습니다^^

마이홈 어르신들의 아름다운,

손이 주는 특별한 감사

마이홈노인전문요양원에서는 어르신들의 다양한 욕구충족을 위해 지역사회자원연계는 물론 전문강사를 초빙해 질높은 서비스를 제공하고 있습니다.



미술요법



치매예방



꽃다방



생신잔치



영양교실



작업요법

마이홈 뉴스

1. 제3회 동구복지한마당 체험부스 운영 <2013. 09. 07. (토)>



동구지역의 복지서비스 연계 및 복지 인프라 구축의 일환으로 홍보부스를 마련해 지역민과 함께 소통하는 시간을 가졌습니다. 지역민들에게 “천연 아로마 소이캔들” 체험을 무료로 제공하였으며 시설홍보 및 입소상담 등의 내용으로 운영이 되었습니다.

2. 제11회 대구노인복지협회 어우러짐 한마당 참석 <2013. 10. 11. (금)>



대구노인복지협회에서 주관한 제11회 어우러짐 한마당에 마이홈 어르신들이 참석해 자리를 빛내셨습니다. 이번 행사를 통해 어르신들에게 바깥나들이 기회제공은 물론 타 기관 어르신들과 한자리에서 함께 어울리는 친목의 장을 마련해드림으로써 보다 건강한 삶을 유지하시는데 조금이나마 도움이 되었으면 하는 바램입니다.

3. 2013년 여행이용권 사업 - 꽃보다 아름다운 청춘 출발 앞으로~! <2013. 10. 18일 (금)>



거주 어르신들에게 여행의 기회를 제공하고, 여행참여 및 관광활동을 통해 삶의 질 향상과 관광 향유권을 증진하고자 여행이용권 사업에 참여를 했습니다. 부산일대를 둘러보며 아쿠아리움, 해운대 유람선탐승관광 등을 통해 신선한 자극과 진정한 힐링을~~ 만끽한 여행이 되었습니다.

4. 하반기 직원 연수 <2013. 10. 25 (금) ~ 26 (토)>



합천해인사 소리길 일대 탐방을 통해 가을정취를 만끽하며 지쳐있던 직원들의 일상에 활력을 불어넣는 시간을 가졌으며, 저녁식사를 하며 직원 상호간의 친목도모 시간도 마련해 일상에 지쳐 있던 스트레스를 해소하는 통로도 가졌습니다. 이번 기회를 전환점 삼아 어르신들에게 보다 질 높은 서비스 제공을 하도록 노력하는 마이홈이 되겠습니다.

5. 마이홈 특화프로그램 - 행복장터(하반기) <2013. 11. 26. (화)>



거주 어르신들에게 보다 체계적이고 전문적인 서비스를 제공하기 위한 개선 방향을 모색하고자 거주 어르신 보호자 간담회를 실시하였습니다. 보호자간의 정보교류 및 욕구를 파악하고 만족도 조사를 통해 시설운영에 반영하여 어르신들에게 좀 더 나은 양질의 서비스를 제공하도록 노력하는 마이홈노인전문요양원이 되도록 노력하겠습니다.

6. 동구노인종합복지관과 함께하는 성탄행사 <2013. 12. 23. (월)>



크리스마스를 이틀 앞두고 거주 어르신들과 함께 조금은 빠른 성탄행사를 진행하였습니다. 이번 성탄행사는 마이홈 가족들뿐만 아니라 동구노인종합복지관 어르신들도 함께 참여를 해주셔서 뜻 깊은 시간이 된 것 같네요! 하모니카와 색소폰 연주를 비롯해, 다채로운 공연도 곁들여 크리스마스는 물론 연말 분위기를 한층 더 느낄 수 있었습니다.

어르신들을 위한 마이홈의 기분좋은 외도
또 다른 가족 국민건강보험관리공단과
함께하는 마이홈 뉴스

첫 번째 소식

국민건강보험공단 장기요양심이사 기관 방문



두 번째 소식

국민건강보험공단 이사장 감사패 수여



세 번째 소식

국민건강보험공단 우수 종사자 표창 수여(사무운영팀장 박선희)





마이홈의 새로운 가족 : 누구세요?

어르신들 안녕하세요!

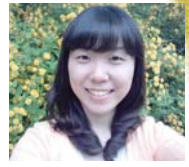

사 회 복 지 사
조 서 원

마이홈... 느낌 아니까~!!^^

차가운 바람이 두 뺨을 스치던 겨울이 어느덧 끝자락이다. 마이홈에 입사하고 어느덧 가을, 겨울 두 계절이 지났다. 2006년 5월 대학교에서 사회복지학 수업을 듣고 노인복지에 관심이 많았던 나는 마이홈노인전문요양원에서 자원봉사를 하게 되었다. 밝고 깨끗한 시설에서 어르신들 내 부모님처럼 열심히 모시는 선생님들의 모습을 보고 감동을 받아 2007년 1월 사회복지현장실습도 이곳에서 하게 되었다.

처음에는 노인성 질환을 앓고 계시는 어르신을 대하기가 어려웠으나 한 달가량의 실습이 끝나갈 때 쯤엔 어르신들이 친손녀처럼 살갑게 대하여 주셔서 마이홈이란 이름처럼 편안하고 따뜻하게 실습을 마무리 할 수 있었다. 이렇듯 마이홈에서 자원봉사와 사회복지실습을 하면서 나는 사회복지사의 꿈을 키워 나갈 수 있었다. 대학 졸업 후 전공을 살려 노인복지센터에서 사회복지사로 일을 하면서 노인장기요양보험 서비스의 전반적인 흐름을 익히고 있던 중 마이홈노인전문요양원에 입사지원을 하게 되었다

면접을 보고 최종합격을 하게 되어 두려움 반 설레는 가슴을 안고 10월부터 근무를 시작하게 되었다. 수려한 미모에 성격까지 쿨~하신 원장님, 유머바이러스 넘치는 국장님을 비롯하여 여러 선생님들께서 지도편달 해주신 덕분에 마이홈에서의 적응기는 빨리 지나갔다. 입사 후 어우러짐 한마당, 거주 어르신 가을 나들이를 다녀오면서 어르신 성함과 건강상태를 빨리 익힐 수 있었고 한층 더 가까워졌다. 예제는 정답게 인사를 나누던 어르신이 건강이 악화되어 병원에 입원하시고 얼마 지나지 않아 안타깝게 돌아가셨을 때 무척 가슴이 아팠다. 그동안 하루를 헛되이 보낸 나 자신을 반성해 보았고 어르신들에게 어찌면 마지막일 될 수 있는 하루를 위해 항상 웃는 모습을 보여드려야겠다고 다짐도 해 보았다.

10월 하반기직원연수에서 원장님, 팀장님을 비롯하여 여러 선생님들께 상록수 같은 모습으로 초심을 잃지 않고 일하겠다고 취중진담을 말씀 드렸고, 흥당무가 된 얼굴로 읊주가무를 보여드린 덕분에 여러 선생님들과 빨리 친해질 수 있었다. 12월 송년의 밤 행사에서 몸치에 로봇인 내가 여러 직원들과 크레용팝의 뽀뽀뽀 춤을 추며 장기자랑 했던 것도 한 장이 추억이 되었다.

미래에는 지금보다 발전된 나를 만나고 싶다. 한 날, 한시에 뿌린 씨앗일지라도 꽃피는 시기는 제각각이다. 더 아름답고 찬란한 꽃을 피우기 위해 물을 주고 관리하여 아름다운 정원을 만들듯이 나 자신을 위해, 나아가 마이홈을 위해 끊임없이 자기개발하며 애사심을 키울 것이다.

항상 웃는 모습으로 마이홈 어르신들에게 친절한 서비스를 제공하고 나아가 어르신의 삶의 질 향상을 위하여 끊임없이 노력해야겠다. 어르신께는 편안하고 행복한 노후를 맞이할 수 있도록, 보호자분들께는 든든한 동반자가 될 수 있도록 최선을 다할 것이다. 그 누구보다 어르신들을 존중할 것이며 희생, 봉사하는 마음가짐으로 성심껏 모셔야겠다고 다짐해 본다. 소중한 인연을 맺은 따뜻한 어르신들, 미소가 아름다우며 친절한 직원들이 있는 마이홈에서 보람을 느끼고 내 삶의 활력소를 찾고 싶다.

마이홈 어르신들, 선생님들 모두 사랑합니다. 건강하세요~!! 오래오래 함께해요~♡



행복한 사랑방 이야기

사랑방노인요양공동생활가정은 항상 가족 같은 분위기 속에 각종 여가 및 재활 프로그램을 제공함으로써 어르신은 심신 건강유지에 힘쓰고 있습니다.



사랑방노인요양공동생활가정에서 새로운 식구를 기다리고 있습니다.

입소자격

65세 이상 노인성질환을 가진 어르신으로 일상생활이 현저히 불편하여 장기요양이용이 필요한 어르신
“장기요양인정등급 1등급, 2등급, 3등급의 경우 시설급여이신 분”

입소문의 053)983-0708



• 동구소규모노인종합센터



생활체조 프로그램



개별 프로그램



생신잔치



인지 프로그램

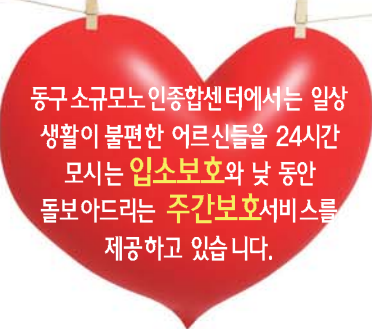

이·미용 서비스

■ 주간보호

동구소규모노인종합센터에서는 “낮 동안 이용하실 주간보호 어르신” 을 모십니다.

- **이용대상자** : 수발자의 경제활동 또는 부재로 인하여 낮 시간 동안 돌봄이 필요한 어르신 중 장기요양 2~3등급을 받은 어르신
- **이용월일** : 월요일~토요일 (공휴일 및 국가가 정한 휴일 제외)
- **월별납부비용** (단위:원)

구분	이용일수	1등급	2등급	3등급	경감자	기초수급자
장기요양 부담금	20일	828,800	767,600	708,800	경감자는 7.5%	무료
	25일	1,036,000	959,500	886,000		
본인부담금(15%) - 식재료비 포함	20일	174,320	165,140	156,320		
	25일	217,900	206,420	195,400		

▶ 상기비용은 2013년 적용기준으로 변동 될 수 있음을 알려드립니다.

▶ 이용문의 : ☎053)983-9011

♡가장 낮은 자세로 성심을 다해 모시겠습니다.♡





어르신들을 향한 끝없는 **애정** 그리고 **열정**,
 매사 **긍정적인** 우리는 함께하는 **육.주.복.지.회.**

다사다난 했던 2013년을 함께한 육주복지회 산하기관인 동구노인종합복지관, 마이홈노인전문요양원, 사랑방노인요양공동생활가정, 동구소규모노인종합센터 전체 종사자의 노고를 치하하고, 사기진작을 통하여 업무의 효율성 증진 및 종사자간 단합을 통해 애사심을 향상시키고자 송년의 밤 행사를 실시하였습니다.



예 · 결산(2013년도)

육주복지회

(단위:천원)

세 입			세 출		
	13.결산	14.예산		13.결산	14.예산
계	367,326	334,734	계	367,326	334,734
보조금수입	13,559	24,634	사무비	17,092	8,950
후원금수입	17,426	15,000	재산조성비	20,400	296,634
이월금	335,431	287,700	전출금	33,000	27,000
접수입	910	7,400	잡지출	7,000	0
			예비비 및 기타	1	2,150
			이월금	289,833	0

동구노인종합복지관

(단위:천원)

세 입			세 출		
	13.결산	14.예산		13.결산	14.예산
계	591,456	492,162	계	591,456	492,162
보조금수입	339,500	352,660	사무비	264,608	338,210
후원금수입	48,897	47,813	재산조성비	145,771	14,500
사업수입	67,491	70,500	사업비	150,739	136,368
이월금	113,727	3,609	잡지출	3,602	3,050
접수입	7,841	7,580	이월금	26,607	0
차입금	0	0	예비비 및 기타	129	34
전입금	14,000	10,000			

마이홈노인전문요양원

(단위:천원)

세 입			세 출		
	13.결산	14.예산		13.결산	14.예산
계	1,841,662	1,918,066	계	1,841,662	1,918,066
일회비용수입	206,017	255,773	사무비	1,384,132	1,492,090
보조금수입	327,328	339,078	재산조성비	92,398	48,000
전입금	15,000	10,000	사업비	285,090	346,361
이월금	82,147	82,147	예비비 및 기타	57	2,359
접수입	55,721	38,300	적립금	13,836	14,628
후원금수입	17,266	16,000	준비금	13,836	14,628
요양급여수입	1,138,183	1,176,768	이월금	52,313	-

동구노인종합복지관 노인일자리사업

(단위:천원)

세 입			세 출		
	13.결산	14.예산		13.결산	14.예산
계	651,597	651,480	계	651,597	651,480
보조금수입	647,980	647,980	아트상강사사업비	116,400	116,400
차입금	0	0	살버강사사업비	52,380	52,380
접수입	3,617	3,500	살버나눔사업비	174,600	174,600
			복지자금이사업비	77,600	77,600
			지역활동교미사업비	155,200	155,200
			자연사랑재정이사업비	38,800	38,800
			전담인력사업비	33,000	33,000
			예비비	3,470	3,500
			반환금	147	0

사랑방노인요양공동생활가정

(단위:천원)

세 입			세 출		
	13.결산	14.예산		13.결산	14.예산
계	160,508	186,893	계	160,508	186,893
일회비용수입	34,548	43,632	사무비	103,971	139,410
보조금수입	8,763	8,880	재산조성비	14,003	14,200
이월금	24,882	24,882	사업비	19,515	29,516
접수입	869	50	예비비 및 기타	188	1073
요양급여수입	91,446	109,449	적립금	1,096	1,347
			준비금	1,096	1,347
			이월금	20,639	-

동구노인종합복지관 동구노인대학

(단위:천원)

세 입			세 출		
	13.결산	14.예산		13.결산	14.예산
계	39,545	37,293	계	39,545	37,293
보조금수입	8,123	8,123	사무비	2,612	3,212
사업수입	28,692	29,150	사업비	31,665	34,000
이월금	2,716	0	잡지출	0	79
접수입	14	20	반환금	1	2
			이월금	5,267	0

동구소규모노인종합센터

(단위:천원)

세 입			세 출		
구분	13.결산	14.예산		13.결산	14.예산
계	249,565	283,038	계	249,565	283,038
일회비용수입	37,082	51,052	인건비	193,349	196,456
요양급여수입	176,914	200,113	업무추진비	2,913	7,800
보조금수입	24,915	21,268	사무운영비	17,475	28,120
후원금수입	3,550	3,600	시설비	2,580	4,200
법인 전입금	4,000	5,000	사업운영비	28,541	37,171
접수입	1,952	505	일반사업비	183	2,400
이월금	1,146	1,500	잡지출	1,550	-
			예비비	-	6891
			보조금반환	208	-
			차년도 이월금	2,766	-

동구노인종합복지관 경로당활성화사업

(단위:천원)

세 입			세 출		
	13.결산	14.예산		13.결산	14.예산
계	21,083	22,403	계	21,083	22,403
보조금수입	20,000	20,000	사무비	13,004	700
사업수입	1,080	2,400	사업비	8,072	21,700
이월금	0	0	반환금	7	3
접수입	3	3	이월금	0	0

후원금사용내역+후원업체소개

수입현황			
구분	금액	전월 이월금	총계(이자수입포함)
육주복지회	17,427	46,444	63,909
동구노인종합복지관	24,250	7,353	131,603
동구소규모노인종합센터	2,050	594	2,644
마이홈노인전문요양원	17,266	66,176	83,442

후원금사용내역					
구분	내역	금액	구분	내역	금액
육주복지회	CMS 이용수수료	1,326	동구소규모 노인종합센터	기관운영비	100
	시설전출금	20,000		수용비 및 수수료	261
	합 계	21,326		공공요금	227
	차기이월	41,656		자산취득비	21
동구노인종합복지관	경로증진사업	4,025		시설장비유지비	250
	학습발표회	1,156		식재료비	453
	경로당 크리스마스 행사비	1,575		수용기관경비	116
	가정 봉사원파견 사업비	11,045		의료비	147
	복리후생비	390		합 계	1,575
	반환금	24		차기이월	1,069
	합 계	18,215	공공요금(전기,수도요금)	56,381	
	차기이월	18,388	합 계	56,381	
			마이홈노인전문요양원	합 계	27,061
				차기이월	

사랑을 나누는 법 : 후원금품내역 · 자원봉사

사회복지법인 육주복지회

■ 지역사회후원금

이인혜 1,450,000 / 한운수(코리안애드کم) 600,000 / 최갑순 600,000 / 최희곤 330,000 / 이도석 300,000 / 엄재성 180,000 / 박영희 180,000 / 박정자 160,000 / 한정수 150,000 / 진정년 120,000 / 이종팔 120,000 / 송선옥 120,000 / 박효찬 120,000 / 박용규 120,000 / 차보현 100,000 / 이현정 100,000 / 황상주(황금화로) 60,000 / 홍영화 60,000 / 함노식 60,000 / 조현구(넙북전기조명) 60,000 / 조정순(메디뱅크) 60,000 / 정의숙 60,000 / 정성화 60,000 / 정금옥 60,000 / 이승민 60,000 / 이진우 60,000 / 이정현 60,000 / 이옥이 60,000 / 이선희 60,000 / 이릉 60,000 / 이경순 60,000 / 이경민 60,000 / 이강호 60,000 / 우정형 60,000 / 오해림 60,000 / 오익수(태성가스) 60,000 / 엄정호 60,000 / 송경자 60,000 / 배정갑 60,000 / 박정식 60,000 / 박수근(만물할인마트) 60,000 / 박성만 60,000 / 박선희 60,000 / 박분태 60,000 / 김창희 60,000 / 김영숙 60,000 / 김강록 60,000 / 권세운 60,000 / 한국메디칼푸드 60,000 / 개벽건설 이재철 60,000 / 정복녀 50,000 / 임성욱 50,000 / 이화자 50,000 / 윤지환 50,000 / 박영식 50,000 / 박숙자 50,000 / 김은희 50,000 / 김은주 50,000 / 김세희 50,000 / 최한교(태양전기조명) 40,000 / 최은희 40,000 / 이태옥 40,000 / 박형은 40,000 / 임준식 36,000 / 황영자 30,000 / 홍성오 30,000 / 한미향 30,000 / 최진학 30,000 / 최영숙 30,000 / 최미자 30,000 / 최미자 30,000 / 주현를 30,000 / 조현미 30,000 / 조영희 30,000 / 정남현 30,000 / 진정희 30,000 / 장순애 30,000 / 이정희 30,000 / 이인수 30,000 / 이미정 30,000 / 윤혜숙 30,000 / 심용택 30,000 / 신현달(대구수강기) 30,000 / 신명화 30,000 / 상현준(국민사 무기) 30,000 / 변영숙 30,000 / 백미옥 30,000 / 반주현 30,000 / 박준현 30,000 / 박미순 30,000 / 김효선 30,000 / 김혜영 30,000 / 김재홍 30,000 / 김은희 30,000 / 김은미 30,000 / 김유라 30,000 / 김빛나 30,000 / 김미옥 30,000 / 김명임 30,000 / 김덕수 30,000 / 김근수 30,000 / 김경연 30,000 / 권율현 30,000 / 최승근 25,000 / 정미자 25,000 / 이순희 25,000 / 윤필녀 25,000 / 손영미 25,000 / 김형화 25,000 / 김종순 25,000 / 권은영 25,000 / 황영백 20,000 / 조서원 20,000 / 박은주 20,000 / 김현숙 20,000 / 김갑수 20,000 / 우영두(부평가운) 18,000 / 김아영 18,000 / 황은영 15,000 / 최유진 15,000 / 김진만 15,000 / 김진재 15,000 / 김박식 15,000 / 김가나 15,000 / 권덕기 15,000 / 정재숙(에이치피전자관점) 10,000 / 김선화 10,000 / 시티이앤시 10,000 / 김근 9,000 / 백정기 5,000

동구노인종합복지관

■ 후원금 · 품수입내역

성숙희 100,000 / 안중대 60,000 / 이상정 700,000 / 이재성 35,000 / 코리아애드کم 60,000 / 서태수 35,000 / 장은주 70,000 / 안미숙 35,000 / 김세희 260,000 / 이선희 220,000 / 송성훈 60,000 / 이진우 60,000 / 이서영 40,000 / 백승호 30,000 / 이옥래 30,000 / 조영자 30,000 / 정세택 30,000 / 조팔래 90,000 / 조용원 120,000 / 이인혜 100,000 / 남효전 100,000 / 최희곤 110,000 / 이원기 100,000 / 김충자 100,000 / 박미경 100,000 / 박나영 36,000 / 무명 199,000 / 김순남 50,000 / 임순용 100,000 / 이현정 150,000 / 노현정 150,000 / 채영선 150,000 / 이명란 150,000 / 오해림 150,000 / 성학수 150,000 / 지성배 150,000 / 종은남 140,000 / 정미연 90,000 / 박수권 50,000 / 박병립 100,000 / 손준옥 100,000 / 이영옥 200,000 / 김영자 400,000 / 이재희 50,000 / 김정은 50,000 / 동구노인대학 학생회 1,405,500 / 마노종합상새(박성만) 50,000 / 해피빈 61,300 / 경북지방우정청 5,700,000 / 한국노인복지관 협회 200,000 / 난타반 50,000 / 신암45경로당 117,950 / 문화아파트 경로당 71,400 / 방촌5경로당 50,870 / 청아름아파트경로당 14,300 / 서호 할머니경로당 29,020 / 청구새마을미경로당 208,000 / 신암1동경로당 79,000 / 만세주막촌 939,600 / 평생학습축제수입 361,100 / 풍물반 50,000 / (주)에스제이에너지 100,000 / 영진사이버대학 100,000 / 신천 경로당 33,760 / 신서청구아파트경로당 35,000 / 불로제1경로당 766,370 / 보성강남아파트경로당 58,370 / 신암3동경로당 33,000 / 강나루아파트 경로당 111,800 / 동동제2경로당 110,500 / 팔공보성아파트경로당 100,000 / 징검다리봉사단 300,000 / 신서그린빌경로당 100,000

■ 동전모금사업 모금현황

만물할인마트 6,890 / 하나로마트서번점 27,210 / 롯데슈퍼지점 162,820 / 만포정숯불갈비 11,330 / 365명품오리 8,410 / 양촌당약국 55,750 / 지묘제일약국 4,820 / k2 24시 해장국 27,330 / 독도희사사랑 6,710 / 뉴하나마트 25,220 / 대구은행(공화점) 53,560 / 별다반트 10,090 / 동방약국 7,120 / 청진동해장국(사자) 125,410 / 엔젤헤어라인 1,810 / 동촌홍 26,000 / 보광약국 3,770 / 관내모금함 44,490 / 홈세일 마트 45,420 / 서울식당 9,340 / 파워마트 31,990 / 행운마트 4,880 / 필마트 78,380

■ 자원봉사자

단체 새마을부녀회, 경북지방우정청, 경일대 네일아트봉사단, 코레일 대구 건축사업소(가운누리봉사단), 동부고, 대백한마음봉사단, 한국연예인협회 동대구지부, 매직힐링마술단, 은사랑복지회, 락구예술단, 대구중부노인상담소, 늘시원한병원, 불로초 공영봉사단

사랑을 나누는 법 : 후원금품 · 자원봉사 · 나눔기획 · 교육참가

개인 이돈건, 김세윤, 김태안, 정지원, 정상열, 최영우, 김상후, 박해정, 김소연, 신윤정, 금현민, 임태경, 권오동, 주은정, 김호진, 전자명, 윤소연, 조소정, 황민지, 박신희, 박은미, 권정은, 김기연, 이슬기, 배창기, 차은영, 김주영, 정가영, 윤태경, 정한솔, 송정은, 권민경, 장영찬, 김바다, 손다솔, 전예지, 이동기, 임상현, 이지은, 김재영, 안상봉, 문송이, 고명선, 김혜원, 남건모, 황기훈, 김영재, 이한별, 추훈기, 이은지, 조은비, 현예지, 임지환, 박건호, 전보현, 장소현, 이현지, 권윤정, 황수진, 이미선, 정현우, 정도화, 배지연, 홍동진, 최유리, 권진희, 송영숙, 곽연주, 황태리, 류준하, 정현숙, 남효민, 김은정, 강효목, 이유리, 이성영, 허수연, 나영희, 권민수, 권가현, 정은경, 정사라, 김은경, 권미경

기술센터 야채 12kg, 상추 8kg / 조용제 어르신보호자 포도 5박스 / 김태균 수건50장, 칫솔 170개, 치약 70개, 세수바누 60개 / 동구청 건축과 포도 3박스, 라면 3박스, 세트 2세트 / 서희미음실 유자차 6병, 포도 2박스, 커피믹스 2통, 꿀 2박스 / 영진교 RCY 바나나 2박스 / 성화중학교 울로수 7개 / 북한중학교 오예스 1박스 / 선적초등학교 자원봉사자 요구르트 100개 / 김집열 어르신보호자 포도 1박스 / 코래일 기저귀 12박스 / 이인혜 통배추 500포기, 높은 호박 10통, 호박고구마 20kg, 감자 20kg, 굴 10kg, 홍시 4박스, 무 400개 / 동구요시업협회 짜장면 100인분 / 동춘종합복지관 두부 6판 / 성락교회 굴 1박스, 바나나 1박스, 사과 1박스 / 신세계이마트 심전대보탕 1박스, 호빵 1박스, 로션 및 샴푸류 10박스 / 동구건강관리공단 롤 휴지 10개, 샴푸 2세트, 린스 6세트, 기저귀 2박스 / 한경옥 어르신보호자 꿀 1박스 / 서울우유고객센터 우유 100개 / 동춘푸드뱅크 아침햇살 2박스, 포도주스 1박스, 콜라 1박스

동구소규모노인종합센터

■ **후원금 · 품수입내역**
 신진수 50,000 / 박재순 30,000 / 김근수 25,000 / 김현숙 25,000 / 김형화 25,000 / 이미정 25,000 / 최희분 15,000 / 신혜령 50,000 / 전효현 50,000

■ **자원봉사자**
 신전 4동 부녀회(여춘생, 이상임), 경일여고(홍솔기, 장소영), 권오달

■ 마이홈노인전문요양원 - 자원봉사자

단체 한국부인회 동구지회, 불로중사프론트봉사단, 대한적십자 동구협의회 가람봉사대, 불로성당, 안심부녀병방봉사대, 적십자친사랑회, 우리가족봉사단, 성민교회, 한국교통장애인 녹색봉사단, 정심회(사랑나눔회), 서희중사단, 정다운봉사단, 영진고등학교, 영진교RCY, 성화여교, 청구고등학교, 청구고등학교 애정녀2기, 경일대학교 간호학과, 성광고등학교, 대구카톨릭대학교, 대구보건대학 간호학과, 대구한대 사회복지학과, 영진전문대 사회복지학과, 대구카톨릭대학교 사회복지학과, 영남대학교 원예생명학과, 계명대학교 미술학과, 경산1대학 간호과, 아리솔봉사단, 삼성생명, 메리츠화재, 메리츠화재 경북에이전시 영업단, 한국도로공사 팔공산IC, 대구공무원 교육원, K2 공군부대 81항공정비창, 코래일 승무사업소(깨둥무늬), KDB생명보험 대구상공회의소, 영진전문대 복실이, 경북대학교 응용생명과학부, 사과나무유치원

개인 김귀자, 이종호, 최두영, 우장형, 박지윤, 정혜선, 최현진, 김지원, 이기령, 손주영, 변준오, 이재원, 손지연, 강다현, 이래현, 이태준, 황승현, 이윤진, 김정태, 박세라, 황선아, 최청호, 이경민, 도경희, 이은주, 전인숙, 한유지, 김구나, 김혜선, 장영찬, 이윤진, 최현진, 김효진, 장유선, 최수영, 이민지, 정소진, 정수정, 장수현, 장재나, 김수진, 김연희

마이홈노인전문요양원

■ **후원금 · 품수입내역**
 성신여중, 우석여고 직원일동 2,086,000원 / 경산여중고 직원일동 1,923,000원 / 메리츠화재 1,800,000원 / 농협 중앙동 지점 500,000 / 성락교회 500,000 / K2 81항공정비창 300,000 / 박산혜 120,000 / 김연웅 120,000 / 김정희 60,000 / 정규석 60,000 / 우덕주 60,000 / 하태봉 60,000 / 김도연 60,000 / 김홍도 60,000 / 이우동 30,000 / 김인애 30,000 / 고은희 30,000 / 석복숙 30,000 / 박청봉 30,000 / 박창진 30,000 / 김재환 30,000 / 미송산업 30,000 / 이마트 20,932 / 독일교회 수박 4통, 바나나 4박스, 토마토 2박스, 참외 1박스 / 두리식품 두부 47판, 콩나물 25리루 / 이순표 어르신보호자 수박 1통 / 김태순 어르신보호자 수박 1통 / 우체국 수박 5통 / 삼성생명 김장김치 50박스, 기저귀 57박스 / 농업

네이버해피빈(나눔)



지난 한해 많은 분들의 관심에 동구노인종합복지관 해피빈 모금함이 풍성할 수 있었습니다. 깊이 고개 숙여 감사인사 올립니다. 저희 독거어르신들이 따뜻한 겨울을 보낼 수 있도록 여러분들의 관심과 사랑 **검색창에 대구동구노인종합복지관 또는 주소창에 <http://happylog.naver.com/noinlover.do>로 들어오신 후, 오른쪽 상단에 있는 "우리단체 모금함"을 찾아주세요~^^**



교육참가 [2013. 07 ~ 2013. 12]

- **동구노인종합복지관**
- 07/8 2013.사회복지자원봉사자 성지연사업 안내교육 (이현정)
- 07/9~10 2013.대경노인일자리사업 실무자교육 (김세희)
- 07/11 2014.사회복지공동모금회 배분사업 설명회 (오혜림)
- 08/2 교통예방교육 (박중호)
- 08/21~22 노인문화예술교육 체험워크숍 (오혜림)
- 08/28 1365 자원봉사포털수요처관리자교육 (이현정)
- 09/2~5 2012.노인일자리사업평가 우수기관인센티브 해외연수 (김세희)
- 09/25 2013.문화예술교육 소개 권역별 설명회 (오혜림)
- 10/11 표준실습교육 매뉴얼 설명회 (이선희)
- 11/12 경북대 장수생 활과학연구소 추계학술대회 (이재희)
- 11/12~15 2급 소방안전관리자교육 (김세희)
- 11/13~15 제21회 추계 전국노인복지관대회 (이재희,성화숙,이현정)
- 11/13 사회복지사보수교육 (오혜림)
- 11/14 사회복지사보수교육 (이선희)
- 11/27 사회복지사보수교육 (김세희)
- 11/27 노인학대예방교육 (이선희,오혜림)
- 11/29~30 대구경북노인복지관 협회 직원연수 (전직업)
- 12/5 2013.하반기 공익근무요원 복무기관 담당자 교육 (성화숙)
- 12/16 2014.노인일자리사업설명회 (김세희)
- 12/24 사회복지사보수교육 (이현정)

- **동구소규모노인종합센터**
- 10/29 장기요양기관 종사자 건강장해 예방교육 (김근수)
- 12/11 시설회계교육 (전효현)
- 12/12 2014 장기요양수가청구교육(최희분)
- 12/18 노인학대예방교육 (김영화, 전효현)
- **마이홈노인전문요양원**
- 08/14 위험성평가 담당자 교육 (이름)
- 08/29 노인복지시설 인력보호세미나 (이인혜)
- 09/6 인권교육 법제화를 위한 대전토론회 (이인혜)
- 09/24 노무관리교육 (임재성)
- 10/7 사회복지시설정보시스템 고도화(1차) 사업 사용자 설명회(박선희, 정금옥)
- 10/21~22 한국노인복지중앙회 간호조무사 연수회 (김선화)
- 10/29 건강보험공단 장기요양기관 종사자 건강장해교육 (임재성, 송선숙)
- 11/11~12 노인복지중앙회 영상사 연수회 (박수자)
- 11/21 대구사회복지협의회 사례관리 및 상담기법과정 교육 (이희영, 조서원)
- 12/5 2013년 하반기 공익근무요원 복무기관 담당자 교육 (이희영)
- 12/11 장기요양기관(시설)여 동구청 회계교육 (이인혜, 임재성)
- 12/12 2014년 장기요양급여비용 고시, 세부사항교육 (박선희, 조서원)
- 12/17~21 대구노인복지시설협회 시설장 연수 (이인혜)

※ 오류 및 누락된 내용이 있으면 연락주세요. ☎ 983-9100/0755

월별행사 [2014.01 ~ 2014.06]

■ 동구노인종합복지관

- 1월 : 제11기 수료식 및 2학기 노인대학 중강식, 강사간담회 복지관 운영간담회, 동계사회복지현장실습교육, 소방교육, 노인대학 무료개방대학운영, 참여자 및 수요처 모집
- 2월 : 시설개보수, 경로당 활성화사업 설명회, 경로당 실태조사, 경로당 선정, 일자리 사업설명회
- 3월 : 동구노인대학 1학기 개강식, 웰빙시니어, 학생회 정기총회, 학생회 이·취임식, 수업오리엔테이션, 학년대표 선출, 우리반을 소개합니다, 경로당 정규프로그램 실시, 노인일자리

사업 발대식, 노인일자리사업 파견

- 4월 : 노인대학 봄나들이, 신입생O.T, 학년별 친선모임, 이동자고충 처리위원회의, 핑퐁은 사랑을 싣고, 자체당 구대회, 경로당 연합 웃놀이대회, 수요처 방문
- 5월 : 하하호호체육대회, 부부의 날, 지역사회 경연대회 참가, 어버이날 기념 행사, 가정의 달 글짓기, 각종 경진대회 참가, 참여자 점검
- 6월 : 리더십교육, 복지관 운영간담회, KT&G배 전국어르신 탁구대회, 참여자 간담회, 설문조사

■ 동구소규모노인종합센터

- 1월 : 설 명절프로그램
- 2월 : 생신잔치
- 4월 : 생신잔치

- 5월 : 어버이날 행사
- 6월 : 봄 맞이 야외 나들이

■ 마이홈노인전문요양원사랑방노인요양공동생활가정

- 1월 : 신장행사, 꽃다방, 거주 어르신 생신잔치
- 2월 : 설날행사, 외부공연관람, 생신잔치, 종사자 간담회
- 3월 : 꽃다방, 온천테마여행, 개원 10주년 기념행사, 종사자 윤리직업 교육 및 노인학대 예방교육
- 4월 : 거주 어르신 생신잔치, 봄 나들이

- 5월 : 효도관광, 행복장터, 어버이날 행사, 외부공연관람, 꽃다방, 계절나들이, 거주 어르신 근골격계 질환 교육 및 검사, 거주 어르신 기호도 조사 및 된장담그기
- 6월 : 거주 어르신 생신잔치, 거주 어르신 보호자 간담회, 종사자 간담회, 상반기 자체 평가회, 어르신 및 종사자건강검진, 재난상황 대응훈련

직원동정 [2013.07.01~2013.12.30]

■ 입사 및 승진을 축하합니다

- 입 사
 - 동구노인종합복지관 : 관장 이재희(10월)
 - 동구소규모노인종합센터 : 요양보호사 이미정(5월) · 박재순(6월)
 - 마이홈노인전문요양원 : 요양보호사 김정미(8월), 사회복지사 조서원(10월), 간호사 이옥희(11월), 요양보호사 김점숙, 김민아(11월)
 - 사랑방노인요양공동생활가정 : 요양보호사 권숙희(10월)

■ 승진

- 사랑방노인요양공동생활가정 : 원장 박정자(7월)

■ 그동안 수고하셨습니다

- 동구노인종합복지관 : 관장 이인혜(9월), 사무국장 최화곤(9월)
- 마이홈노인전문요양원 : 요양보호사 양희정(7월), 김혜영(9월)
- 동구소규모노인종합센터 : 요양보호사 김현숙(10월), 과장 김근수(11월)

■ 수상을 축하합니다

- 동구노인종합복지관 - 이현정(10월) 전국노인자원봉사대축제 사진부문 장려상 수상
- 마이홈노인전문요양원 - 이희영(7월) 공익근무요원 우수관리 유공직원 대구 시장표창
- 이선희(11월) 대구노인종합복지관 협회장 표창장 수상
- 이인혜(11월) 국민건강보험공단 이사장 감사패

자원봉사자 및 후원자를 모집합니다

어르신을 사랑하는 사람은 누구나 가능합니다. 여러분의 작은 나눔에도 감동과 희망이 있습니다.

- ※ 후 원 금 : 예금주 - 사회복지법인 육주복지회 대구은행 504-10-127929-4
- 예금주 - 동구노인종합복지관 대구은행 504-10-147599-2
- 예금주 - 마이홈노인전문요양원 농협 176206-51-010721
- 예금주 - 동구소규모노인종합센터 대구은행 179-05-000976-2
- 대구은행 030-10-001878

※ 물품 후원 : 어르신들의 생활에 필요한 생필품

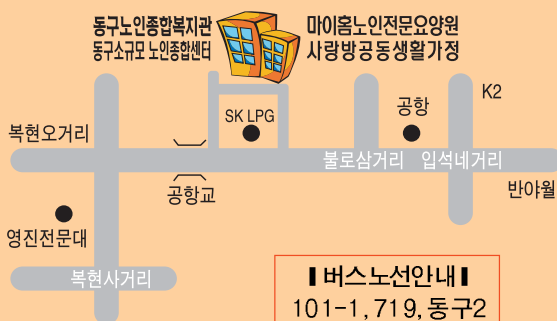

동구노인종합복지관

문의전화 (053)983-9100/9236

마이홈노인전문요양원

문의전화 (053)983-0755/0702

사랑방노인요양공동생활가정

문의전화 (053)983-0708

동구소규모노인종합센터

문의전화 (053)983-9011